時報

中華民國十八年

三月三十日 星期六

今天二張 售大洋三分

第八千八百五十二號

定報價目 本國及日本一個月一元 三個月二元九角 六個月五元七角 九個月八元四角 全年十一元 南洋歐美一個月二元 三個月五元八角 六個月十一元四角 九個月十六元八角 全年念二元 報費先惠郵票九五折算

廣告刊例 「封面及評前」二行起碼每日每行一元四角「圖畫時報」每行七角卅四字爲一行起碼地位須於三天前預定「新光」每方寸一元五角「新聞欄內」每日每行四角五分「普通地位」五十字起碼每日每字一分二厘「彩色廣告」加一色手續費十元二色四十元三色九十元四色一百六十元地位格色須預向本館廣告部接洽

本館編輯部設於上海浙江路二十五號（小花園南首）電話中央六一二〇四 營業部設於山東路A字六號 電話中央六一二〇一 電報掛號二五一四 ▲中華郵政特准掛號立券 按照郵包特別章程寄送之報紙

商務印書館出版

老學八篇

四開本 定價六角 郵費二分半

陳柱著

老子爲吾國古代大哲學家之一，歷代學者研討頗勤，然甚少提綱絜領，結二千年來紛帳之書，讀者憾焉。是書卽應此要求而作，共分八篇：首爲「老子之大略」與「老子之別傳」，對於老子生平事蹟加以極精密的考證，於異聞軼事尤引載靡遺。次爲「老子之文學」與「老子之學說」，從文學的與哲學的觀點，論討老子在文學史及哲學史上之價值。次爲「莊子之老學」「韓非子之老學」與「莊韓兩家老學之比較」，對老莊韓三大家相互之關係及其異同之點，敍述尤詳盡。末爲「新定老子章句」，對於老子原書加以新式標點，並詳加校勘。治老學者得此一書，可不煩再讀他書矣。

龍章機器造紙有限公司股東年會廣告

本公司訂於陽曆三月三十日卽陰曆二月二十日午後兩點鐘在法租界新永安街本公司集議布帳略屆期務請各股東蒞臨特此廣告

上海老正和綢布染廠發行優待七折廉價預約券廣告

本染廠開辦以來對於精染衣片研究改良頗費心血所幸染工進步營業日增大有山陰道上應接不暇之勢前爲報答顧客起見曾於民國十六十七兩年發售五元優待券二千張凡購有本優待券者門莊染件得按照定價七折計算惟券數有限顧客衆多未能普及致勞各界要求優待者日必多起茲定本年舊歷二月廿日起特再繼續發行五元優待券乙千張仍照前例辦法凡購有是項優待券者門莊染價概以七折計算以酧諸公惠顧之雅意謹此奉佈

今日江灣大賽馬

今日及三十一號四月一號六號（星期六・星期日・星期一及下星期六）本會舉行第十九屆常年大賽馬每日准下午一點鐘起賽各賽十一次第二天第八次舉行大香賓賽本屆會員彩票頭票連大香賓票在內每套四元共洋一百零五元可向靜安寺路一四五號本會預定特此佈告

萬國體育會謹啓

愁眉苦臉（己）

當此春令。凡有宿恙者。最易復發。他們痛定思痛。就免不了要愁眉苦臉了。如果胃有宿恙。服虎標八卦丹可愈。筋骨酸痛。則虎標萬金油可治。均可馬上見功。

虎標萬金油

內治 中風中痰 霍亂吐瀉 心氣腹痛 絞腸痧痛 頭痛昏眩 時行瘟疫 四時感冒 噎膈反胃 消暑除煩 止咳化痰 及疑難雜症

外治 神經骨痛 疥瘡痧瘡 腰骨脚痛 瘰癧核痛 手足腫痛 蛇螫狗咬 無名腫毒 跌打刀傷 皮膚破傷 蚊咬蟲毒 及牙痛耳痛

虎標八卦丹主治

嵐瘴痧症 寒熱交作 時行疫毒 跌打刀傷 感冒風寒 猝然昏倒 傷寒中暑 手足腫毒 頭痛眩暈 中風中痰 霍亂吐瀉 無名腫毒 胸膈飽滯 一切咳嗽 心氣腹痛 遠年脚疤

總發行上海 虎標永安堂 北四川路八十九號

永安先施新新各大公司五洲中法中西太和各大藥房及各煙紙店均有出售

江蘇省區長訓練所啓事

本所訂於四月一日上午十時舉行開學典禮 敬希各界惠臨指導毋任盼禱 所址鎭江范公橋舊縣學宮

中國國民黨上海特別市執行委員會通告

第八號會通告事案查本市各民衆團體呈送本會之各項文件日見增多茲爲整頓公事起見嗣後各民衆團體對於本會所有呈請事項須備具副呈以便核辦否則不予受理特此通告

中國國民黨上海特別市執行委員會執字通告第十二號

茲爲誅除反動之叛亂保證不有反動份子利用機會致爲思想謬誤起本清源之計並防範社會之事茲經本會決定在此最近期內所有一切罷工及羣衆遊行等事均應一概停止各民衆團體開會亦須先期呈准本會派員監督庶外能團結內部一致對外堅壁清野自固以防凡屬民衆均應體會服從共喻斯旨儻勿無事自擾與奸人以可乘之機爲此通告各民衆團體一體遵照爲要特此通告

翁常熟藏九成宮海內第一本 清宮藏燕文貴卷王烟客卷 中國名畫三十集出版

宋拓本翁瓶生藏海內第一非虛語定價三元▲燕文貴秋山蕭寺圖長卷定價一元半▲王煙客晴嵐暖翠卷定價二元皆清宮所藏神品▲名畫集名聞東西各國所有美術學校皆奉爲圭臬茲第三十集出版定價一元半如購全部者實收洋三十元全部洋裝者加洋二元上海望平街有正書局

時評

衛生觀念（高碧）

偶然看到一本醫學上的作品叫做余氏醫述的。對於一般人應具的衛生觀念。很多慨切的提示。我們覺得這眞是一部現社會需要的工作。很值得注意的。尤其是淺明的貢獻。較之深邃的討論。更爲切實而重要。

實在。現社會人士。對於衛生觀念。太沒有認識的能力了。公衆衛生不必說。且言家庭衛生。總是與個人最有切身的利害關係罷。然而大部分人。還是漠然不知講求的。我們試跑到一家人家去。我們隨時可以發見許多培植病菌的地方。汚穢物件之堆積遺。唾洟便溺之隨地撒布。以及蠅蚋之嘯集攢聚。生冷物之任意出納入口。幾成爲普遍的現象。再就生活內幕而言。如何隔離傳染。如何調劑飲食。如何以正當方法看護病人。如何以適宜手段施行急救。在通常家庭婦女。决計夢想不到。所以。本來可以不致發生的疾病。竟以發生。本來可以不致擴張的苦痛。竟以擴張了。

凡此。根本由於一般人不明個中的利害。缺乏知識上的補充。纔造成這樣醜惡的現象。我們很希望一般有經驗的醫生。多發表一些醫術上的常識文字。來喚起一般人對於衛生觀念之認識。

電訊

夏斗寅軍激戰

◎在羅田英山綫之夏斗寅軍、與武漢軍激戰、（北平二十九日東方電）

總部通告攻克武穴

◎南京來電 各報館鑒、頃據劉軍長峙海軍陳司令儉（二十八）電報告、逆軍紛紛向黃岡潰退、我軍蔣師於今日與逆軍激戰、業已攻克武穴、是役計獲步槍機關槍迫擊砲及其他軍用品甚夥等語、特電聞、總司令部參謀處儉戌、

繆部在南昌演習

◎第四師繆培南部在對河屋洲沙灘試演機關槍實彈射擊、（南昌二十八日下午九時電）

繆培南

曹萬順返潯

◎曹萬順偕其參謀長羅尤青由省返潯、（南昌二十八日下午九時電）

韓復榘部抵武勝關

◎三路軍韓復榘部電告、已進抵武勝關九里等關、

漢口拉夫與借欵

◎此間仍在拉夫、以充軍役、漢口下游軍隊日見增多、此間商界因軍事當局向商會借用五百萬元、頗形不安、此款中國各銀行攤二百萬元、棉業所攤一百五十萬元、當局今日曾發關於時局之通電、（漢口二十九日路透電）

即將長驅南下、（南京二十九日新中國社電）

陳濟棠等抵港

◎陳濟棠・馮祝萬・陳策等、二十九日晨乘法國皇后輪抵港、即往國家醫院訪陳銘樞、在病榻前會議粵局問題、聞陳濟棠頗租李、主出兵、今晚聯同返省、（香港二十九日下午六時電）

八路總部又會議

◎第八路第一師師長陳濟棠、海軍司令陳策、財政廳長馮祝萬、第二師副師長鄧彥華等、今晨乘法蘭西皇后號由滬抵港、即至希米耳醫院訪陳銘樞、將於今晚啓程赴廣州、（香港二十九日東方電）

◎第八路總部二十八日夕會議、討論各軍編制及徵調辦法、行營人員分兩批出發、第一批由張文督率、第二批由李靑督率、張文定今明日赴韶關、憲兵一二八等隊二十九出發北上、又委馮卓勛爲第二獨立旅長、（香港二十九日下午六時電）

◎第八路總部令經理處剋日發萬元爲前敵總指揮部開拔費、（香港二十九日下午六時電）

張文之談話

◎張文談話、黃紹雄兩三日間來省、李宗仁三日內赴漢、本人因未出師、無出發必要、（香港二十九日下午六時電）

廣州實施戒嚴

◎第八路總部二十八日令廣州衛戍部、實施戒嚴、並發佈警備河海條例、（香港二十九日下午六時電）

廣州派艦赴梧迎李黃

◎第八路總部派江漢艦赴梧州、迎李宗仁黃紹雄、並飭沿江各艦切實保護（香港二十九日下午六時電）

粵教導團被繳械

◎工商報載河南小港駐有陳銘樞部教導團七百餘人、二十七日夕、鄧世增派隊往繳械、該團無準備、並無抵抗、（香港二十九日下午六時電）

李品仙催閻返平

◎李品仙電閻錫山、促請來平維持北方治安、閻復電、病愈即來、（北平二十九日下午六時電）

白崇禧不在日本

◎白川陸相在本日之常例閣議報告中國時局、並謂白崇禧逃至日本之說、係傳聞之誤、（東京二十九日東方電）

陳調元將駐蚌埠
方振武部開拔南下

◎陳調元將移駐蚌埠、警備津浦路（南京二十九日電）

方振武

◎方振武駐喜峰口之兩師、二十九日起開拔南下、方本人亦前往、（北平二十九日下午六時電）

孔繁蔚到平任務

◎閻錫山派孔繁蔚來平、二十九日孔訪何成濬、密談甚久、孔日內即回晉復命、（北平二十九日下午六時電）

◎孔繁蔚二十九日談話、閻錫山因病暫緩來平、鮑文樾在晉除報聘外、甚願閻馮維持北方和平、（北平二十九日下午九時電）

馮軍運輸敏捷

◎馮玉祥新設戰時輸送機關、以石敬亭為司令、期軍事運輸之統制、軍隊移動之便利、馮軍行動頗活潑、最近經過鄭州運往東方者、已有六七萬人、（北平二十九日東方電）

何鍵指定兩旅駐地

◎清鄉督辦署昨指定李雲杰旅駐常德、李韞珩旅駐津澧、又以長沙警備司令戴斗垣出巡、特委十九師五十六旅副旅長李覺代理、葉琪師部昨已全部移鄂、（長沙二十八日下午三時電）

平江匪共嘯聚已擊潰

◎平江之平南思村一帶匪共嘯聚二千餘、槍二百枝、並設蘇維埃政府圖擾亂、已經劉濟人團擊潰（長沙二十八日下午三時電）

共黨胡道陽被捕鎗決

◎共黨胡道陽、為依附賀龍、在贛開放毛澤東出獄、復受毛收編、率匪擾亂贛邊、到處燒殺、並盤踞井岡、焚掠附近各地、經五路軍捕獲、昨日槍決、（長沙二十八日下午三時電）

朱毛竄瑞金

◎漳訊、朱毛確竄汀州竄回贛省瑞金、（廈門二十九日下午九時電）

張宗昌在濟購軍衣

◎張宗昌近派其偽師長皮華清來濟購軍衣三萬套、二十六日由膠路運往濰縣、轉運蓬萊（濟南二十八日下午六時電）

◎顧震二十四日夜越膠濟鐵道、開往蓬萊助張宗昌作戰、（濟南二十八日下午六時電）

任部克博平攻東昌

◎任應岐部張成德團、二十三日克復博平、二十四日往攻東昌、現與匪軍正激戰、（濟南二十八日下午六時電）

三全代表離京

◎三全會各省及海外各地代表、二十九日已紛紛離京返鄉、（南京二十九日下午八時電）

黃花崗烈士紀念

◎中央黨部二十九日上午十時、在大禮堂舉行黃花崗七十二烈士殉國紀念、到中央執監委員及全體職員國府以次各院部軍政各機關代表等約千餘人、胡漢民主席、開會儀式、㈠全體肅立、㈡奏哀樂、㈢唱黨歌、㈣向黨國旗總理遺像及烈士靈位行三鞠躬禮、㈤主席恭讀總理遺囑、㈥全體靜默三分鐘、㈦主席致開會詞、㈧讀祭文、㈨奏哀樂、㈩禮成、主席至開會詞略謂十八年前之今日、七十二先烈為黨國捐軀、於本黨歷史上有重要紀念價值、有三月二十九日之歷史始有十月十日武昌起義之歷史、當日總理革命計劃、欲在廣東成立基礎、然後再推進於長江黃河流域、以為成功步驟、發動以後、不幸失敗、諸烈士慷慨就義、志氣精神、感動中外、武昌起義、數閱月而全國底定、今日本黨之勃興、實以諸先烈當日就義為發軔之始、革命黨之精神、在破壞與失敗時尤為顯出、諸烈士未死之前、因早已下一大決心、犧牲一切而不顧、總理有云、成仁即是成功、諸烈士盡認清此旨、誓死奮鬥、今後本黨同志應根據以人類為根本的原則、做成仁成功的模範、以整個的人格、於總理主義領導之下、繼續烈士精神、奉為國民的良好精神教訓、以增進本黨歷史上之光榮、廣州全市數十萬人、每值三月二十九日、莫不詣烈士墓前表示敬悼、可見廣州革命歷史精神、任何軍閥不能搖動、今日紀念先烈、實足發生無限感想、追念不置云云、（南京二十九日電）

◎首都各界二十九日下午二時、在第一公園烈士祠舉行黃花崗烈士殉國紀念、到五百餘人、方覺慧主席致詞、希各同志本烈士精神、為黨國增光（南京二十九日下午八時電）

潮州西湖黃花崗烈士紀念碑

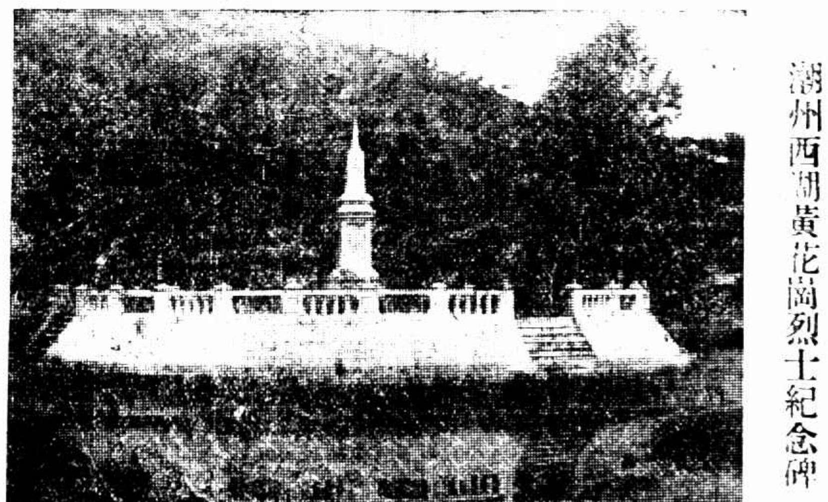

◎廣州各界二十九日上午十時、公祭黃花崗烈士、全市下半旗、娛樂場停業、（香港二十九日下午六時電）

◎黃花崗烈士殉國紀念、省黨部二十九日晨在本部舉行、市黨部午刻在總商會舉行、（漢口電）

◎省府各委及各廳職員、二十九晨在大禮堂公祭黃花崗七十二烈士、繆斌何玉書均有演說、各機關休假、（鎮江二十九日下午十時電）

◎徐州各界、二十九日晨在民衆俱樂部公祭七十二烈士、到萬人、毛炳文主祭、全埠下半旗誌哀、（徐州二十九日下午三時電）

◎今晨清江浦各界在黨部開會追悼七十二烈士、各機關放假一日、（清江浦二十九日下午一時電）

◎蚌埠各界、二十九日在橫鐵路祭黃花崗烈士、（蚌埠二十九日下午三時電）

芳澤昨與王外長會談、
今日正式會議各案

◎芳澤日使今晨十時赴外部官舍訪王外長、非正式交換漢案寧案及修約問題之意見、談約二小時、定明晨九時正式會議以上諸問題（南京二十九日電）

◎濟案解決文正式簽字後、從來中日間各懸案如寧案漢案及條約改正問題等之解決交涉、已於本日開始、上午十時、芳澤公使偕堀內書記官訪外長王正廷於其官舍、關於懸案交涉之範圍及順序等為總括的豫備的協商、本定午後即開第一次正式交涉、旋以亞洲司長周龍光連日連夜交涉濟案、忽患微恙、本日之第一次正式交涉、暫行中止、改從明日上午十時起開始、其交涉順序、雖未發表大抵先談寧案、次漢案、次漢口水案等、均將逐漸解決、（南京二十九日電通電）

◎芳澤二十九日晨九時與外長王正廷會晤、商解決寧漢案兩案手續、定三十日開正式會議、（南京二十九日下午八時電）

◎芳澤公使今晨十時帶同堀內書記官訪王正廷、談兩小時餘、關係商議所餘懸案之交涉順序等事、定於明日上午十時正式交涉、交涉之問題以寧漢兩案為主、此等問題、當時矢田日本總領事已與王正廷大致談妥、此次僅加補充、故豫料並無何等難關也、（南京廿九日東方電）

撤兵準備何須一月

◎繼續舉行之中日交涉、係解決寧漢案條約問題及其他二三懸案、惟寧漢兩案之解決案、已由國府外交部草定、一俟開正式交涉、即可解決、（南京二十九日電通電）

◎關於山東撤兵、日本參謀本部昨夜令陸軍省運輸部準備選送船約三萬噸待用、惟為完全維持山東之治安起見、辦理各項手續、約需一月、待慎重準備完成之後、五月初旬即開始輸送、（東京二十九日電通電）

日海軍仍徧布華境

◎日本海軍方面、以中國又發生內戰、故遣外艦隊決仍舊存置、決定長江沿岸、仍照往時由第一遣外艦隊、華北方面、由第二遣外艦隊、山東沿岸由木曾艦及驅逐艦四隻、任警備之責、（東京二十九日電通電）

奉天事件日本將發表
大致脫卸責任

◎滿洲某重大事件之調查、已大抵完成、將於村岡關東軍司令官歸任之前後、由政府以責任者之處罰及文書發表之形式、發表該事件發生之情形、問責任之範圍並不波及白川陸相及村岡司令官（東京二十九日路透電）

漢日僑促解決水案

◎日僑二十八日在大正會館討論擬認水案賠償、並決促日領解決水案、（漢口二十九日電）

日貨商神經敏捷
日市場頓呈活氣

◎因濟案解決、銷行中國之棉布、銷路漸增、四月中裝運出口之契約、已成立多起、銷華砂糖之大宗交易、亦漸成立、市場頓呈活氣、（東京二十九日電通電）

◎濟南華商所辦製糖公司普益公司（曾受日本東亞興業公司三百萬圓之融資）自濟案發生後即停止作業、現因濟案已解決、不日即將開工、（東京二十九日東方電）

長沙建五三紀念碑亭

◎反日會議決在五三前就長沙公共地建築五三紀念碑亭、（長沙二十八日下午三時電）

高魯報告呈遞國書

◎駐法公使高魯電外部、已於二十二日在法呈遞國書、法總統答詞、表示希中法交誼日臻親善、（南京二十九日下午十時電）

湯玉麟解決劉山勝部
劉漢傑被擒

◎奉天來電（銜略）茲據熱河省主席湯玉麟養（二十二日）晚報稱、劉山勝之姪劉漢傑在林經圖謀不軌、並派兵解決情形、業經先後電陳在案、頃見京津報載、併家口公民查清宇及熱人樂清宇先後通電、以調動軍隊、圍攻林西經棚革命軍、並破壞禁煙、佈告種煙等語、披閱之下、不勝駭異、此為劉勝山造謠、希圖洩憤、自無置辯之價值、惟恐遠道不察、淆亂觀聽、謹將始末、再詳陳之、查劉山勝所部駐防林經兩縣、為熱河暫編騎兵一旅、共兩團一營、旅長秦耀奎、團長趙求賢、尹寶山、共劉漢傑係衛隊營長、自去夏班師、劉度玉麟必離熱東歸、認為時機可乘、招收土匪、委劉漢傑為團長、旋又升委旅長、自稱第八軍軍長、先後擅截林經各縣收入、共十九萬餘元、勒逼商會墊糧秣三萬八千六百餘元、農會勒墊糧秣十八萬一千餘元、均有案可查、此外檢查郵電監視官吏、勒罰民款數十萬、並自去夏迄今、熱省政府發兵餉、該劉山勝僅每兵發接濟六元八角、以外均飽私囊、有人民電報及秦旅士兵可證、數其罪狀、罄竹難書、玉麟念南北和平、甫經統一、對於往事不欲追究、當於回熱之時、電調各師旅長等來省會議、而劉山勝懷懼先逃、又於二月二十三日該鎮署全部人員、亦均西遁、幸秦旅長尹團長趙團長深明大義、通電服從、維持地方、僅漢傑一部招引土匪、竊據經棚、佈防設險、擬攻省軍、玉麟不得已派兵迎堵、解除該部武裝、劉漢傑同時被俘、並俘獲官兵三百餘名、飭將劉漢傑解省、請示處置、其餘脅從擬給資遣散、以示寬大、現在濮旅長熊忻服務、地方安靖、已不成問題、惟林經自遭該部蹂躪、災燹之餘、人民流離失所、亟劉正籌辦急賑、以資救濟、至禁煙一事、係該逆劉漢傑迫民所為、目下正在嚴禁、奸人藉此誣蔑、猶為可恨、除人民控訴各案、即刻依法訊辦、另電請示外、深恐遠道聽聞失實、特此專電陳明、伏乞鑒察等情、查劉山勝竊據林經、擅招土匪、擅委官吏、截留稅款、勒索鄉民、私吞民款、剋扣兵餉、前後不下數十萬、均飽私囊、又復檢查郵電、監視官吏、實屬背叛黨國、罪不容誅、除電復湯主席務將劉山勝設法緝獲以憑法辦外、相應電達、即希查照、張學良感

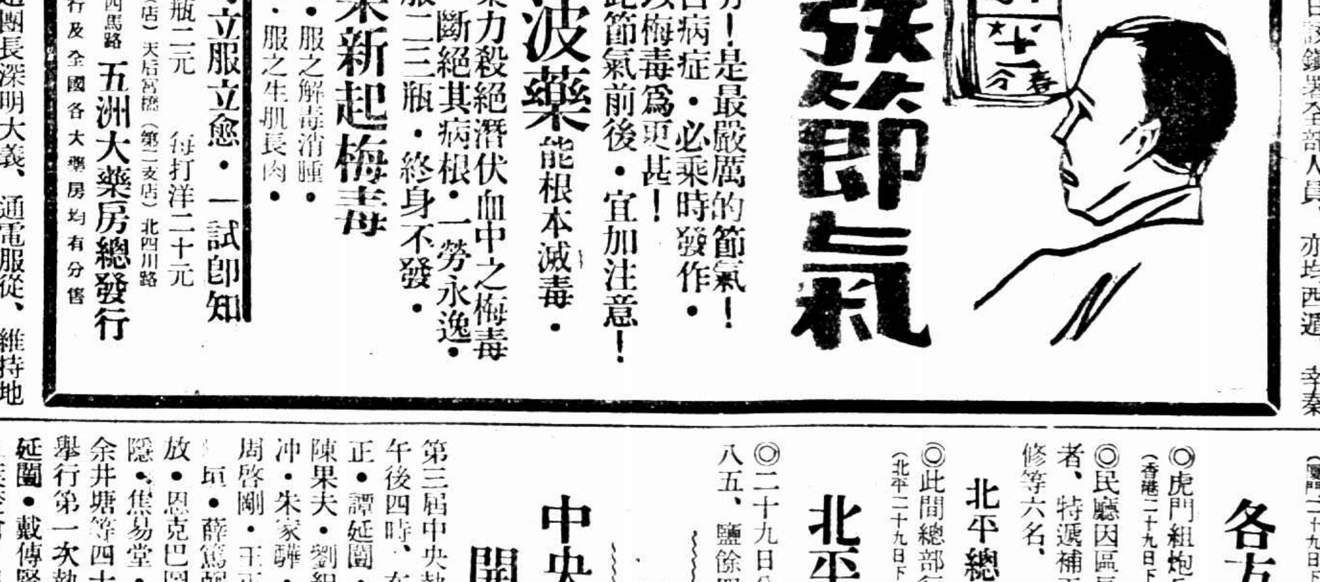

朱培德維持庫券教費

◎朱培德表示無論如何、庫券及教育之基金決不挪用、藉安市面與學校、已令鹽附捐處遵照、（南昌二十八日下午九時電）

電職代表繼續力爭

◎全國電局職工代表為無線電管理權事、第二次齊集首都、疊向三全大會請願、遞送呈文陳述理由、三全會允予接受、然未有解決、業已閉幕、電職代表、決議繼續奮鬥、不達目的不止、（南京二十八日電）

廈門虐婢案起訴

◎李文學夫婦虐婢紅花斃命案、二十八日法院以李及妻妨害自由、幫助自殺起訴、民訓會醫對檢驗有異議、認係窒息死、非鴉片毒、（廈門二十九日下午九時電）

各方彙聞

◎虎門組炮兵訓練所、二十八日開學、（香港二十九日下午六時電）

◎民廳因區長訓練所第一次正取學員有逾期未到者、特遞補王先槐戴祖衡袁詠裳張鑣霍仁太史兆修等六名、（鎮江二十九日下午十時電）

北平總部行營改名稱

◎此間總部行營、改稱陸海空軍總司令部行營、（北平二十九日下午六時電）

北平公債市況

◎二十九日公債市、九六開盤一九三、收盤一九八五、鹽餘四八、成交五百萬、（北平二十九日電）

要聞

中央委員宣誓後
開全體會議詳情

◎第三屆中央執監委員及候補執監委員、二十八日午後四時、在中央大禮堂舉行宣誓典禮、到蔣中正・譚延闓・胡漢民・孫科・何應欽・戴傳賢・陳果夫・劉紀文・王柏齡・克興額・張羣・邵元沖・朱家驊・桂崇基・林森・王寵惠・陳肇英・周啓剛・王正廷・曾養甫・葉楚傖・宋子文・陳・垣・薛篤弼・趙戴文・苗培成・李文範・程天放・恩克巴圖・孔祥熙・鄧青陽・古應芬・劉蘆隱・焦易堂・趙丕廉・張貞・吳鐵城・張道藩・余井塘等四十人、宣誓儀式、已誌昨報、宣誓畢、舉行第一次執監全體會議、出席者・蔣中正・譚延闓・戴傳賢・何應欽・胡漢民・孫科・陳果夫・葉楚傖・吳鐵城・宋子文・李文範・王伯齡・邵元沖・朱家驊・張羣・趙戴文・周啓剛・陳肇英・劉紀文・劉蘆隱・曾養甫・方覺慧・列席者王正廷・陳耀垣・張貞・孔祥熙・張道藩・趙丕廉・桂崇基・余井塘・薛篤弼・焦易堂・苗培成・程天放・克興額・古應芬・林森・王寵惠・恩克巴圖・鄧青陽・主席胡漢民・㈠主席恭讀總理遺囑、㈡籤定票數相同執監委員之次序、結果、候補執行委員一百三十二票之次序、為趙丕廉、繆斌、一百二十九票之次序、為桂崇基、余井塘、一百十二票之次序、為陳策、黃實、一百零二票之次序、為苗培成、程天放、候補監察委員一百十三票之次序、為李烈鈞、林雲陔、（討論事項）㈠推舉中央執行委員會常務委員案、決議、推舉蔣中正・胡漢民・譚延闓・孫科・戴傳賢・

現代藝術家 梁鼎銘傑作 三色精印版

◎臨摹好藍本畫者不可不備 ◎研究好倩競藝術家不可不備 ◎賞鑒金好作品收藏者不可不備

經售處 上海 南京路文明書局 棋盤街三民書店 北四川路三民公司 漢口中華印務局 南京軍用圖書社

招請各省大埠南洋羣島經理 本公司自今年起預備發行各種書籍月報專限於藝術之著作此爲創始有意經理者本公司另有經理章程函索附郵四分

鼎銘的畫

出版 內分 油畫二種 木炭畫十八種 粉畫二種 鉛筆畫速寫二種

每冊實洋一元郵滙不通之處郵票九五折寄費八分

上海愛勒路文華美術圖書製版圖書公司啟 電話四三六四七號

于右任・丁維汾・陳果夫・葉楚傖・九同志爲中央執行委員會常務委員、㈠決議、推葉委員楚傖爲第三屆中央執行委員第一次全體會議秘書長、㈠決議、民衆訓練委員會應即取消、主管事務、歸併訓練部辦理、㈠決議、關於黨部組織之修改、推戴傳賢・陳果夫・葉楚傖・周啓剛・張道藩・五委員、組織一委員會、討論具體方案、由陳委員果夫召集、㈠決議、關於第三次全國代表大會交下之議案、推王寵惠・何欽應・葉楚傖・邵元沖・劉蘆隱・程天放・桂崇基・七委員、組織一委員會整理之、由王委員寵惠召集、㈠戴委員傳賢臨時提議、中央各部事務紛煩、應增設副部長、秘書長、以專責成案、決議、大體通過、交修改黨部組織方案委員會合併審查、㈢第三屆第一次全體會議開會次數案、決議、全體會議共開三次、間兩日開會一次、(下星期一下午三時開第二次會議)又中央執行委員會、昨分電京外各執行監察及候補執行委員候補監察委員、請其尅日來京、參與第一次全體會議、共發四電、㈠致閻錫山・陳銘樞・朱培德・馮玉祥・宋慶齡・于右任・汪精衛・伍朝樞・何成濬・劉峙・楊樹莊・方振武・陳立夫・丁維汾・㈡致吳敬恒・張人傑・蔡元培・李石曾・鄧澤如・邵力子・張繼・㈢致王伯羣・丁超五・劉文島・魯滌平・繆斌・經亨頤・馬超俊・鹿鍾麟・陳濟棠・黃實・陳策・㈣致褚民誼・陳布雷・商震・陳嘉佑・李烈鈞・林雲陔・劉守中、

日本廣島開博覽會 殖民地館中 又有滿蒙館在內 國人何以對付之

(鮑振青)

日本產業發達、國家賴以富强、故政府當局、年開宏大之博覽會、以資觀摩、藉此獎勵國人努力進展、日本之博覽會、每年中最少二三處、本年三月二十日、廣島市政廳支出一百十萬巨金、在練兵場開昭和產業博覽會、規模之雄偉、國產品之豐富、美不勝收、會場分三大部、面積佔地二十四萬方呎、本館之外、有機械館、化學工業館、貿易館、農業水產館、林礦產館、保健館、特許發明館、大典紀念館、各館建築、皆爲近代新式、富於藝術、尤令人注目者、則殖民地館也、殖民地館、計有朝鮮館、台灣館、樺太館、北海道館、而滿蒙館、竟列入其內、各館女職員皆穿各地固有服裝、俾觀覽者如親臨其境、第一會場除各種工業館外、有農村鄉土館、兒童館、教育館、游園地、娛樂場等、第二會場特色陳列有陸軍館、航空館、各種精銳武器、飛機館、航空路圖、技術本部、科學研究所、兵器本廠、造兵廠、被服廠、陸軍測量部、運輸部、以上皆自製陸軍最新最精銳設備與武器、爲普及軍國民教育計也、東京游就館之舊式軍械、亦搬來陳列、中日戰事情形、我中國人觀之、不覺生無窮之悲憤也、場中有、戰爭與平和寓意圖一大幅、爲武裝和平之暗示、夜間有五萬枝光探射燈一座放射、第三會場、則海軍館、水族館、海軍館陳列模造軍艦、水雷艇、水上飛機、潛航艇等、此外吳海軍鎮守府、海軍兵學校、吳海軍工廠、均有關於海軍、貴重參考品材料等、第一會場中有新聞館、關於新聞製作順序、各在特殊設備、經營、各種事業、無不詳細列明、使人人明瞭、報紙使命之重要、該會閉會期定於五月十三日云、日本歷次各地舉行之博覽會、記者必到場觀覽、見乎五光十色之優美陳列品、無不由彼本國人手製、使我心羡、而有最使我憤怒者、則殖民地館中、必有大中華民國之滿蒙館赫然現於眼前也、滿蒙爲我中國版圖、凡爲人類、無不知之、彼日本藉口明治三十七八年之日俄一役、自認日本在滿蒙有特殊權利、其心目中、以滿蒙爲其殖民地、無時或忘也、我國人對日人之舉動、何以對付之乎、

日本對滿開重要會議 欲乘機一舉解決懸案

(鮑振青)

日本田中軍閥內閣成立之始、爲實行其多年對滿蒙野心計畫起見、故有東方會議之召集、當時已引起世界各國輿論注意、嗣以內政問題、相逼而來、遷延至今、尚未解決、適者日本議會行將閉幕、田中內閣、得床次新黨援助、大告勝利、民政無產聯合攻擊皆大失敗、同時乘我國時局發生變化、山東事件華方讓步、認爲有機可乘、故命關東軍司令長官村岡中將、林駐奉總領事回國、與外務陸軍兩省當局、聯合開對滿重要會議、記者在東京各方面探悉內容、無不認爲非常重大、不外實行往日東方會議決議案、對於土地商租權、五大鐵路敷設權、經濟投資自由權等等、皆在此會議、研究實行解決方法、始終認東北爲特殊範圍、故今後交涉依然向張學良入手云云、村岡司令回國未幾、林駐奉總領事又回國、當奉方與國民政府妥協及東三省易幟時、林總領事曾向張學良阻止、不使實現、但張愛國心熱、故日人之恐嚇、無不嚴詞拒絕、林氏於今(二十五)晨九時半抵東京、記者即往訪、詢以此次回國、是否參與陸外兩省重要會議、林氏答云、余此次回國、實係報告滿洲近況而已、並非列席重要會議、東三省易幟後實質上無甚變更、東三省外交移歸南京問題、我日本不必表示、但我日本對於滿蒙一切交涉、依然向張學良氏爲對手、二月一日、全中國實行關稅增收、滿洲方面因與條約有所牴觸、故以實力阻止、又嚴重向奉天當局抗議、結果安東・大連・營口之稅關、得照舊收稅、不得增加、東三省當局壓迫韓人事件、現已漸形緩和矣云云、林氏對於皇姑屯炸車案、始終不承認日人所爲、但不敢有具體的發表、夫東三省爲我國東北藩籬、得失關係甚大、今者野心勃勃之日本、又欲乘機謀我滿蒙、有此重要會議之召集、記者有所聞知、特報告於國人、(三月念五日於東京)

英太子赴日 贈日皇寶星

二十八日倫敦電、英皇第三子哥羅色斯脫公爵、起程赴日、銜命進呈英國所贈日皇之寶星、作爲一九二八年十一月十日日皇登極賀儀、(國民社)

矢田將有新任命

二十九日東京電、前上海總領事矢田七太郎、此次已內定昇任西班牙公使、不日由閣議正式決定任命、(電通社)

英棉布推銷中國 已售出五十萬疋

二十八日倫敦電、英國東方紡織公司雖遇日貨之有力競爭、已有五十萬疋棉布售與中國、商家見此成效、現又籌議大規模之合作計畫、以期在外推銷蘭開夏棉貨、閩擬專緣不與蘭開夏現有貨品相競爭之棉布、(路透社)

抵莫斯科 英國商業團

二十八日莫斯科電、來俄調查俄國狀況及恢復對俄貿易可能性之英國商業團、今日抵此、當其抵邊界時、俄政府所派之招待委員長親往歡迎、今日俄商界重要人物及增進對外文化關係會之會員皆至車站迎接、各團員分寓於莫斯科最大旅館三家、今晚俄人將開宴會以招待之、(路透社)

蘇俄不認 封閉邊界

二十八日莫斯科電、蘇俄已封閉邊界、不許阿富汗入境之說、官場辯爲不確、謂阿富汗人在現行條例之下、儘可自由入境、官場又謂蘇俄沿邊界調動軍隊之說、乃別有用意之謠言、(路透社)

紐約股票交易所 賣風漸殺

二十八日紐約電、星期二紐約股票交易所之賣風、今日已漸殺、大約下星期各股交易可恢復原狀、活期借款拆息星期漲至百分之二十、昨日退至十五、今日已落至百分之八、(國民社)

二十八日紐約電、瓊斯財政新聞社逐日行市報告稱、今日股票交易所自內地及加拿大到有大批現款、故星期二之賣出風潮已漸退、活期借款連跌三次、至百分之八爲止、就各方現勢觀之、前之風潮因貨價漲高、各戶均求脫售股份、希收現款、以致釀此風潮、但僅如泡影一現即過、故不發生任何重大關係、今日交易已復原狀、得利而去者不在少數、各股價均於上午上漲下午稍回、(國民社)

劉張大戰宋家山

濟南通訊、劉珍年與張宗昌戰事又起、孫殿英助黃、現孫部抵黃縣者、已有三千餘人、携有重砲四尊、迫擊砲機關槍三十餘架、張逆子彈、本極缺乏、得此大爲歡悅、自二十一日戰事開始、不過爲局部之接觸、至二十三日晚始入於大戰時期、以宋家山爲最劇烈、張設司令部於大辛店、褚玉璞則於黃縣設司令部、二十一日龍口入港政記公司之公利號輪船、被張扣留、據船長云、將留爲由羊角溝向登州運輸子彈之用、連日施仲誠部有千餘人開往牟平、投誠劉珍年、(二十五日)

柯立芝之對和平之論文 美國必須擴張海軍

念八日費城電、今日可的斯雜誌發載、前任柯立芝總統、自三月四日卸職後、第一篇對和平之論文內有云、美國兵力必須擴張、至使外侮不敢來加之程度、不僅此也、若萬一必要時、對外作戰、亦必需有充足之兵力、使能先制敵邦、但現有之正式陸軍、則儘可減少、因美國向抱和平主義、且與其他列强遠隔重洋、即使一旦有變、臨時召集、亦綽有餘暇、而海軍則反是、因美國海岸線極長、加以遠方領土與母邦商務之往來、在在均須保護、且每造戰艦一艘、動須經年纍月、故美國之海軍、不得不從事擴張、以敷調遣云云、此全文業經該雜誌詢敝社之請、不日交由敝社轉登各報、(國民社)

堂邑被匪軍竄入

濟南通訊、張逆宗昌衛隊第二十九軍團之僞軍團長尹士綱、迭派其僞師長攻陷夏津、聊城、清平等縣、適此時堂邑警隊與黨部發生衝突、縣長黨員、咸被警隊驅逐、尹乘此機、又令其僞師長陳錫明率匪四百餘、於二十二日拂曉、向堂邑進發、行抵道口鋪(距堂邑十二里)、與民團相遇、雙方開火、激戰一小時、民團不支、退向城內、匪軍乘勢追擊、猛攻縣城、警團無力抵禦、竟開城迎入、陳入城後、先將警團繳械、次放獄囚、冠縣館陶均與堂邑毘連、聞警後均宣佈特別戒嚴、(二十五日)

贛省解放家奴 省指委會函省府 請飭屬禁止

南昌通信、有前萬安縣代理縣長蕭民振、爲解放家奴事、具呈省指委會、略謂贛省富豪家、多畜有一種役使人、地位最卑、主人呼爲家丁、普通呼爲僕丁、由家主給以田產、以度生活、其對待主人、無異前清人民之對待皇帝、不敢稍有違犯、在法律上、各種權利、絕對不能享受、方之美國黑奴、殆有加倍之痛苦者、近年來亦有稍具知識者、聞革命平等之風浪、要求主人解放、即間有准許者、除將其田屋收回外、每人勒以百元以上之贖身金、以泰和縣論、家丁男女不下萬人、推之全省、當不下數十萬、在本人無解放能力、在旁人亦以事不關己、未及注意宣傳、促其解放、當此訓政時期、此種腐制、豈能任其存在、應即明令取消、其解放之法、應由下級黨部負責、調查其戶口及財產、逐一登記、呈報上級黨部、然後由上級黨部制定規條、藉以保障其權利云云、省指委會閱呈後、以蓄用家奴、有悖本黨民權主義原則、已函請省政府查照、轉飭所屬明令禁止云、(二十六日)

中國國民黨政綱

良改農村組織增進農人生活 (對內政策第十條)

制定勞工法改良勞動者之生活狀況保障勞工團體並扶助其發展 (對內政策第十一條)

勵行教育普及以全力發展兒童本位之教育整理學制系統增高教育經費並保障其獨立 (對內政策第十三條)

一切不平等條約如外人租借地領事裁判權外人管理關稅權以及外人在中國境內行使一切政治的權力足以侵害中國主權者皆當取消重訂雙方平等互尊主權之條約 (對外政策第一條)

關於中央及地方之權限採均權主義 (對內政策第一條)

中國國民黨上海特別市黨部宣傳部

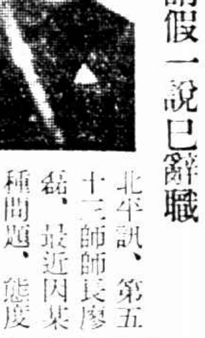

廖磊

廖磊行踪不明 稱病請假一說已辭職

北平訊、第五十三師師長廖磊、最近因某種問題、態度十分消極、據向關係方面調查、廖氏消極原因、係該部旅長張節被免職、以周維寅繼任、因此於當日向李品仙請病假數日、來平醫治、並準備日內正式辭職、記者昨晚赴第五十三師駐平辦事處探詢、據辦事處主任馮宜智談稱廖前奉命令、到平與韋雲淞、劉春榮有所接洽事畢即返開平、現在辭職說、此間尚不得知云、又訊、第五十三師師長廖磊、日前在開平突向李品仙辭職、李以軍事正在整理期間、僅給假兩星期、廖與白崇禧鄉誼友誼關係甚深、故向李提出辭職、本定來平一行、惟廖到津後、並未到平、現在是否在津、則尚不知、並聞廖部旅長張節、亦聯帶辭職、現由周維寅繼任、周爲陸大畢業生、業已就職、現在廖部一旅、暫以劉興繼任云、

岳維峻

岳維峻抵蕪湖

新編第一師長岳維峻、副師長唐嗣桐、二十八日上午四時、帶同礮兵營等、由京乘同盛小輪抵蕪湖、岳駐東門外一候部署就緒、即行遷入大花園之師司令部內、至該師一二三旅旅長、均定設於蕪湖、第一旅除留一團留駐和縣外、餘部即將調赴大通駐防、

梅屋莊吉談 孫總理軼事

中央社云、日人梅屋莊吉此次鑄贈總理銅像、攜眷來華、謁靈謁陵、南北奔馳、約費鉅萬、皆出私人自動、其究竟與總理有何關係、實足惹人注意、本社記者昨特應約造寓接談甚久、據云、蔣主席昨晚約宴、盛意隆厚、非常可感、合拍照片數張、留爲紀念、今日與君所應談者、皆爲本人與總理當時接識後一切可紀錄之往事、並可爲總理傳紀上補充之材料、多非外人所知者、憶自明治二十七八年間、余(梅屋自稱)在香港中環大馬路八號開設梅谷照相館、經英人康德黎介紹、得與總理論交、並邀總理寓於余處、及總理去倫敦時、即託牧師歐建時代通消息、總理在倫敦蒙難後、許久不知下落、乃由歐處探悉行踪、連函敦勸總理赴日、迄明治三十年七月、總理由倫敦至橫濱、寓居陳少白家時、余尚在香港、日人追隨總理之同志、已不乏人、所知者、有平山周・宮崎民・藏宮崎寅藏(又名滔天)等三人、此三人中、又推平山周最信仰總理、平山在未識總理時、即曾親至滬謁訪、其誠意殊可佩也、此外尚有犬養毅者、除信仰之外、並爲物質上之種種幫助、余此時曾送函三人、婉留總理暫居日本、而陳少白恐日本不甚安全、一面親赴台灣準備地點、迎接總理往避、時余等以台灣屬滿清地域、比較更危、不如仍在日本爲妥、遂邀總理由橫濱移往東京、一日總理道經樂町中山侯爵邸舍、因改名中山樵、時總理寓東京數奇屋町對鶴館、以旅居太費、遷往早稻田鶴卷町犬養毅家附近、約近年餘、所有費用、概由犬養毅及平岡浩太郎等暗中供給、明治卅一年秋、總理爲與中國黨員來往便利易於聯絡起見、乃復移寓橫濱、並一面託平山周來滬奔走、一面託宮崎寅藏赴香港代爲分担聯絡國內黨員任務、適值中國戊戌政變、康有爲由津逃日、梁啓超等由津逃粵、余等以爲康梁同是革命、可爲同志、乃由寅藏勸康偕赴日本、並代向三井洋行長藤瀨政次郎交涉、託其保護東渡、旋康因與總理宗旨不合、轉赴星加坡、俄而菲律濱發生獨立運動、其皇族亞理那羅多派潘瑞携款十五萬赴日購械、余等又以爲與總理革命運動宗旨相合、介紹與總理、總理接談、乃得與菲律濱青年發生聯絡關係、旋由犬養毅託前農商次官林學博士中村彌六交涉購械手續、交由布引丸海船裝運、不料運至菲律濱附近、該船竟遭沉沒、致未成功、時平山周偕五六同志繞道由香港赴菲律濱帮助獨立運動、卒因武器不濟、失敗返日、該皇族遂被美國所擒云、

蘇農廳計劃採煤 蕭縣白土寨煤礦

蘇省蕭縣白土寨煤礦、前經農廳派員往勘、據稱藏量尙豐、煤質亦良、現農廳已計劃開採、該礦最有價値之煤區、在孤山附近、藏量設爲三百萬噸、平均每日出煤五百噸、每一年產量爲八萬噸、一切設備工程鐵便鐵路以及流動資本等預定爲五千萬元、進行步驟、分爲籌備開辦兩時期、籌備時期定爲六個月、開辦時期定爲一年半、開辦時期終止、即正式營業、

古城返照記

(一七一)(老漢)

時報版權不准轉載

應如何杜絕賄賂、愼選賢能、又在陛下居心公明、破除意見、無一毫私慾之蔽存乎其間○信賞必罰、循名責實○毅然主持於斧扆之上○董子云正一心以正朝廷、正朝廷以正百官、此尤本原中之本原○陛下深留聖意毋忽、天下幸甚○臣爲飭吏安民起見、其指陳、惟望明敕議施行、不勝大願、謹奏○

這是一個建言的摺奏、與老江那個彈劾的摺奏、都是文宜齋親手抄錄○文宜齋這人自從考取記名御史以後、便立志要做一個有風骨的言官、所以凡是有名的御史摺奏、他都抄存起來、並且定名爲「言路南針」、他說：官途中惟有言官可爲、上爭天子、中察百官、下宣民隱○言官的機關總名叫做都察院、就是「總監察院」、院中有十五道監察御史、六科給事中○言官的監察總權以下又分爲「彈劾權」「言論權」「封駁權」三個分權○江春霖參慶王、就是彈劾權的一個例○那怕皇親國戚、只要拿著短處、就可參他一本○趙炳麟言吏治的摺子、便是言論權的一個例、所謂獻可替否、直言極諫、那怕觸犯時忌、不留餘地、皇帝亦要讓他三分○因爲是指陳事件情形的是非、不是糾彈個人、所以只算建議、不算彈劾○還有一種封駁權、權威最大○皇帝都要受他的制裁○甚麼上諭聖旨都要經過稽核認可、方能頒布出去、若不通過、就可以立時把皇帝的聖旨原封駁回○所以說不經鳳閣鸞臺的詔書是無效的、這一點和外國內閣制的閣員拒絕副署命令、議院裏否決交議的案件、是一個性質○向來是給事中專管○清朝把他歸併了都察院、和御史就有些分不清了、而封駁權也有名無實○文宜齋講到這裏、不覺慨然太息道：監察制度、考試制度、都是中國幾千年政治上的優點、如今半存半廢、似有若無、卻苦苦的去摹仿西洋的司法、立法、行政、三權獨立、殊不知自己本有的好制度、倘且不能上下一致奉行○外國的好制度、就可以憑著抄寫條文、辦出成效來麼○當道的覺得御史都討厭、難道議員就會水乳相投了麼○況且三權鼎立、本不過學理上的一句空話○從不曾見那一個先進國把三權分得清楚○說議會是立法機關罷○甚麼彈劾、查辦、否決、同意、一切干涉行政的事情、爲何亦操諸議會○又說內閣是行政機關、爲甚司法首領、又算行政的一個閣員○可見外國的三權分立亦是相對的、有這麼句話就是了○要知旣說三權分立、立法機關兼辦的彈劾權、監察權、必須提出於議會之外○都察院就萬不能廢、都察院既不能廢、那麼立法機關、司法機關、行政機關之外、就當然有個監察機關○所以欲保持三權獨立的精神、就不能拘泥三權分設的形迹、若拘泥三權分設的形迹、勢必至有侵害混亂現象、像外國的議會掛著立法的招牌、包攬許多行政的事情、請問算是麼三權獨立呢？

老章道：如此說來、我國的都察院機關監察御史制度、就有百利而無一害麼？宜齋道：那也不盡然○法是法、人是人、制度是制度、事實又是事實、所以我這「言路南針」裏所收集的並不止於名人讜論、就是有些敗類胡作非爲、借權招搖的、我也找了幾件、以資警戒○這裏還有一件是關於御史老爺敲竹槓的事情、甚是有趣、諸位也可當他笑話新聞看看○說着便又取出一篇抄件來上面是：

⊗ ⊗ ⊗ ⊗ ⊗

地方消息

常熟崑山交界巴城地方、亦爲所害、特伏田內、

杭州車站一幕武劇

騾馬莊匪劫

騾馬莊居民盧永林

商民協會常會紀事

嘉興商民協會於二十八日

綠陰深處密話私情

(翠妹)銀哥！你這個毛病是那一種藥吃好的？

(銀哥)翠妹！我吃的是一種德國治淋特效新藥、名叫「海底山」

(翠妹)銀哥！那麼我這個毛病、「海底山」醫得好麼？

(銀哥)「海底山」是專治男女淋濁及尿道諸症特效醫一切疾患的靈藥、當然可以使你解放痛苦的。

(翠妹)你可以把「海底山」的特點說出來給我聽麼？

(銀哥)「海底山」是德國政府實驗認證的、氣味芬芳、服用甚便、對於毒無流弊、能清血毒、滅小便、鎮移痛、止炎熱、殺淋菌、防腐蝕……全世界歡迎！

(翠妹)那麼要吃幾盒？

(銀哥)我所食之好的、你傳染不久、大約兩盒夠了、價錢也不貴、每盒三元可吃七天、每料三匣、大洋九元。

◆奉寄「海底山」詳細說明書、函索即寄、遠東獨家經理、上海四川路一百十二號美商三德洋行、(各大埠藥房醫院均有出售)

海底山

淋病斷根之術驚異

貓兒眼與博士眼藥

貓兒眼俗名希世奇珍、價值異常昂貴、其形如眼、但人而患眼疾、貓兒眼不能治、奈此病何、……過使眼球複明者、換一假眼、以掩眼珠青斑及眼膜障路之不良狀……德國七眼科學……係德國政府科學院合格立夫博士秘方、能祛除一切眼疾、使眼球恢復光明、乃生理的換眼奇藥也、凡患不論何種目疾、自覺比盲子更痛苦者、請及早向各大藥房購一三德洋行「博士眼藥」治之、此換眼奇藥之代價、祇大洋兩角五分、

(遠東總經理)上海四川路一一二號美商三德洋行

黑籍同胞必須注意之兩大比較表

(吸煙之害)

一煙癮上身、如被無形枷梏、受無期徒刑

二常吸則中慢性煙毒、百病叢生、

三沉淪黑籍者、志氣頹落、財耗產破、身體瘦弱

四在此政府嚴厲禁煙之下、隨在有身罹法網之危險、縱煙私吸、假同鼠子、

(戒煙之福)

一利實之後、即如枷梏去、還我身體自由、

二常服「威利糖」即煙毒消失、元氣充盈、

三拔脫黑籍者、雄志勃發、努力事業、身壯力強、容貌煥然、

四正際全國上下一致拒毒運動之日、正可一致打倒……義者以煙毒弱我種滅我之心……

(他戒煙品之短)

一一般戒煙藥品、概含嗎啡、以暴易暴、為害更烈、

二一般戒煙藥品、服用不便、難防洩患嫌生、

三一般形容狼狽戒煙品、不便隨身攜帶、

四一般戒煙藥品、乃一知半解牟利之徒所濫製

(我威利糖之長)

一「威利糖」一係新發明補品、人人可服、對於吸煙者、尤有補身斷癮之奇效、

二「威利糖」一使服者元氣充裕、精神愉快、並可照常辦公、

三「威利糖」一係一維他命「花旗參」及「糖質」補品綜合之強身劑、備作常家……以聯明有保身之道、

四「威利糖」一乃美國威利博士苦心所發明、經各國政府化驗、風行全球、救命無算、

(注意)認明三德洋行商標、以免改頭換面之混淆

變料特製　威利糖　小包五角　大包一元　招請各埠經銷

西洋參　新貨運到●●特別減價

中國各參行、向售西洋參方法、概由上海大參行供給、上海大參行概由香港洋參行供給、香港洋參行又由紐約洋參出口行供給、紐約洋參行西洋參減價出口行亦由美國各地洋參原產地供給、故其原產地之參價、雖日與販、而一到中國、即其價甚貴、因中間商人輾轉、獲利太多之故、美商三德洋行、即自美國原產地、直接運到中國、故其中間商人所得之一切利益、皆歸於顧客、零賣批發、其價相同、一律減賣、正與中山先生提倡之消費合作相合、其比較表如下

愛字每兩市價八元……減價洋四元正

比字每兩市價七元……減價洋三元半

西字每兩市價五元……減價洋二元半

非字每兩市價四元……減價洋二元正

西洋野參總批發處　美商三德洋行啓　上海四川路一一二號　電話一七〇〇一

地方消息

蘇州

控告重婚虐待

沖山居太湖中、四面環水、(二面向湖心、三面爲光福、洞庭東山、西山、)自山至陸地、最近爲光福鎮、亦距有水程二十里、故交通阻梗、民情奇悍、有渡船供山中人往來光福、購買食物、每一往返船價洋一元、乘者之多少不計、山中人咸合伴雇乘、分任費用、外人之入山中者甚少、以是盜匪犯案後、咸避匿其中、藉作逋逃藪也、山中有居民五六十家、蔡平姓董、有蘭昌者、現年廿四歲、種桑營業、而家財在三萬金以上、常州人徐金生、妻謝氏、年四十二歲、係居蘇州東支家巷十六號、有女盜寶、現年十九、前在支家巷湧小學卒業、前年九月十六日、憑媒王阿昆之紹介、遣嫁於董、迎嫁後始悉董已有大婦、盜寶乃時遭虐待、其夫於昂水之際、將盜寶浸臥水中歷數小時、洗家始免、至上年八月十六、徐推言母病思女、乃報告光福公安分局、一面由徐自行潛入山中、將女迎歸、既返、復以女所嫁非人、終須解決、且以女面訴慘受虐待之情形也、昨途黨同山中、爲云妻病已痊、女可返、領即來領、待董來城、即將押交南區警署、以煎重婚等罪、請解吳縣地方法院、一面復由徐投吳縣婦女協會、請求代爲出院、予以援助、准詳嚴異、並重懲董蘭昌、以上各節、均詳昨日驚人、茲略錄之、

常熟

香山西莊村盜劫案

香山西莊村張成泰油酒糧食店、於二十七日夜半、突來盜匪七人、用粗竹竿撬門而入、先至店主張某山房中、將張夫婦及子一併捆綁、乃逼令張媳說出藏洋所在、共被劫去現洋三百餘元、銅元二百四十餘千文、金戒五只、及銀飾多件、開門而逸、

腦膜炎症仍未稍減

自東唐鄉之腦膜炎流行症蔓延及城區後、時有聞染此病而死者、茲據昨日所聞、城內西涇岸錢家巷西坊虞俞宅之賬司某甲、年三十餘歲、西門內彭家場平下書之媳蛤女、年五歲、北門季家山之繆某之子、年十二歲、古里村瞿志興之子根保等、均染症未及二日、不救而亡、以上不過爲記者所知、其餘未能探悉者、想亦不在少數也、

蘇班早輪中途折回

本邑至蘇州、日有內河小輪二艘、往返二次、昨日(二十七日)上午、涑草浜開出之招商早班小輪、於午後忽然折回、當時南門外見者、頗以爲異、嗣經記者前往調查、緣招商早班照例於昨日上午八時半開蘇、駛近吳塔附近蠡口地方、忽聞有封船之說、船家因即傍岸、乘客中有上岸步行抵蘇者、有原船折回者、今晨當可照常開班、

水潭內起出死屍十餘 巴城有綠林剪徑

常熟崑山交界巴城地方、有專燒紅磚之窰廠一處、工人各處都有、前日有常熟之東唐市人徐某、向在崑山坐私塾、以事步行返唐、行近窰廠地方、遙見有販府綢之單身客背負大包、在前踽踽獨行、至嶽涼亭左近、亭中突出三人、將該販客按倒在地、劫去包裹、並將該販客用繩綑縛拋于後面潭中、時徐某離距有三四十丈之遙、然而種種動作、看得異常清楚、後恐亦爲所害、特伏田內、匍匐向後行、將近宅基、然後起立、狂奔至崑、即赴公安局報告、公安局據報後、立即派警前往勘查、而潭內竟起出死屍七具之多、販府綢者尚不在內、現正從事將該潭內水戽去、查骸骨共有十餘具、可見被害者之多、崑邑公安局以該處窰工大有嫌疑、已拘去工頭多人、嚴行鞫訊、

揚州

通知檢查日貨手續

江都反日會、現爲澈底檢查日貨起見、除在碼頭查封外、須再到店詳查、特函商會轉知各商會、以後進貨、必須告知反日會、俾便檢查而免誤會、

如皋

教員遭匪慘殺

立發市前腰莊初級小學校、教員展濟世、於前日由家起程赴校、路過廣港時、竟遭匪徒擊斃、展爲靖江人、今春始由陳某介紹、担任該校職務、

杭州

特庭原職員分別薦委

浙江特種刑事法庭奉令結束、所有本庭及寧波一分庭、蘭溪二分庭各案卷證、業已移交高等法院接收完竣、各庭原有職員、現已分別薦委、先後發表、杭庭審判員楊撝錢協民、委充高等法院檢察官、傳光孫委充高等法院推事、(駐寧波地方法院辦事)、史刊委充高等法院候補推事、第一分庭庭長錢協同委充高等法院推事、審判員諸葛晉委充高等法院檢察官(駐甬)、李春樓委充第一高分院推事、其他各書記員等、現正在遴派中、不久即可發表、又聞第一分庭長錢協同、因在法界已歷廿載、未遑休息、現雖奉委、決辭不就云、

凱洛格離美赴英

二十八日紐約電、前國務卿凱洛格已離美赴英、(國民社)

厄瓜多總統續行當選

二十八日至都電、南美厄瓜多總統阿育拉、復以極大多數續行當選、而新憲法亦經國會同時通過、即日實行、按阿氏以一九二六年四月一日當選爲總統、(國民社)

南斐議會解散

二十八日南斐洲開浦鎮電、南斐議會解散、將於五月初旬舉行新選舉、(國民社)

美海部招商投標造萬噸巡艦二艘

二十八日華盛頓電、美海軍部今日通告、按照新近通過之造艦案、首批萬噸巡洋艦五艘內之二艘、急待興工、已發出通令招商投標、以五月二十五日爲期、據海軍部所定、其第一批二艘、決招商承造、至一九二九年應造之三艘、則決由海軍船廠自造、(國民社)

西雅圖防腦膜炎 有亞洲後艙搭客者不准靠岸

二十八日西雅圖電、此間衛生局局長漢德利氏、曾發生命令、凡輪船載有亞洲後艙搭客者、均一律不准靠岸、各輪船公司、自接到此通令後、均莫知所措、此通令於今晨發出、各輪船商、均大起恐慌、按所以有此種通令之故、實因自菲島中國日本開來之各商船後艙搭客中、不時發現腦膜炎及其他流行症所致、此間市政局、詢衛生局之請、將撥款二萬五千元、(美金)擴充容納及診治搭太平洋船隻來此之後艙乘客、中央政府對此事亦殊注意、自大來公司主人大來氏遞呈、謂多數後艙乘客、均在舊金山及西雅圖被當道扣留、計沿岸所扣留之菲島人民已達一千二百五十人、請求速爲設法維持云云、華盛頓參議員修德力珙氏當即與中央衛生處會商善後辦法、但當未得有何種辦法、而丹柯瑪市長則已令該市警局、派警巡視沿岸、遇有亞洲人士、均一律拒絕入境、以防菲島人之患腦膜炎症者入境、傳染居民、據今日所聞、有自菲島來此後艙搭客二百〇二人、已經當局檢查、並無疾病、全數放出、丹柯瑪城今日爲止、尚未發生有腦膜炎症候、(國民社)

琴生獨駕飛機 留空中三十餘時 汽油告竭方下降

二十八日紐約電、飛行家琴生、於昨晨六時許駕其博蘭加單葉飛機升空、擬打破世界獨駕飛機留空時間之紀錄、乃以汽油告竭、今日不得不下降、計距造成新紀錄所需時間、尚缺一小時、按琴生昨日駕機上升後、紐約人士異常注意、乃至二十四小時後、機上忽擲下一紙、稱汽油僅敷五小時、而又不能彀住油管、令其不流入馬達、嗣又續飛數小時、遂不得不下降、(國民社)

二十八日紐約電、美飛行家琴生今日在羅斯佛飛行場成立單獨飛行歷時最久之世界新紀錄、計在天空三十三小時又三十三分二十一秒、(路透社)

杭州車站一幕武劇 黃包車夫打汽車

杭州城站於昨晚間十時許、到有中國旅行社所發起之遊杭專車抵站後、人數衆多、一般在車站之黃包車夫、以爲外國清明之竹槓生意至矣、因往年在此三日中、乘客下車後乘黃包車由城站至新市場旅館中價在二元左右、惟大多數旅客因未來過杭州、且亦祇可大叫其冤、今歲此得特別車價之黃包車、行路途徑未明、故均乘中國旅行社所預備遊杭專車、爲便利遊客計、故備有公共汽車多輛在站接送、旅客下車後正在鬻乘汽車、一般黃包車夫以此竹槓生意已絕望、打汽車之聲由此而起、或用石塊向汽車中投擲、或以黃包車杆向汽車亂撞、秩序爲之大亂、在站之警察等亦無法制止、後經電知公安局派隊趕來、拘獲數名帶局、其他車夫始四散而去、結果汽車中乘客被石打破頭者一人、車送醫院、汽車之玻璃窗均被打破、現公安局方面擬懲辦爲首者、

濟世氏醫生　新發明不喫藥立止遺精運氣術

按穴外數精關自固兼施運氣永不再發……寓北泥城橋……大馬路大東旅社……時……

嘉定

救國會連獲日貨

縣國民救國會、積極反日、前在嘉翔黃渡查獲之日紗疋頭等貨、均全數沒收拍賣、二十六日、又在南翔查獲疋頭兩件、二十七日、在城截獲前首呢十件、

分局長升任警隊長

第二公安分局長高景璞、早奉縣令暫行兼代警察隊長職務、二十七日奉省令正式委任爲警察隊長、所遺二分局長一職、委局員張耀武繼任、高定於四月一日交卸分局長、

承審員更委

[illegible]

青浦

民衆教育消息

[illegible]

英國電氣公司通過特別議案

二十八日倫敦電、英國普及電氣公司、近開股東會議、通過一條特別議案、發行每股一磅之無票新股、計一百六十萬股、專售與英人、不許過讓與外人、美人之執有該公司股票者、聞之不服、屢有抗議、該公司總董因此遂另擬發行新股之辦法、而報告於今日股東會議、主張將此英股供獻於股東、不問其國籍或其住在地、英股附有棄權聲明書、庶股東因國籍理由或其他理由而欲賣出此權利者、得在證券交易所售出之、而發行英股之銀行家、亦可向棄權之股東買還之、此項辦法、已於前日電告美國股東、但尚未接到覆電、美國股東已推定代表前來英國、該公司總董謂該公司董事會保持英人管理權之政策、實根據穩健的商業原則云、(路透社)

德國火柴業衰落 格拉休德鎮破產

二十八日特來斯登電、格拉休德近八十年來、爲德國火柴業中心之一、刻因該業一落千丈、該鎮已宣告破產、(國民社)

美國輕拳聖手 勞蘭戰敗華克

廿八日芝加哥電、美國輕拳聖手勞蘭氏、今晚戰敗華克氏、聲名由茲益振、(國民社)

日飛行界慘事 一死一失踪

二十九日東京電、二等飛行士菊池良二、昨日在和歌山縣飛行時落於海岸、即時殞命、又大村航空隊之一等水兵原口豐氏、亦落於長崎沖、失踪、(電通社)

高郵

騾馬莊匪劫

騾馬莊居民盧永休家、二十四日突來匪徒八人、手持快鎗、劫去銀洋八十餘元、

連火四次

北門外、柏巷連萬順米店、日前連遭回祿四次、損失甚鉅、

清江

時疫流行

清江旬日以來、氣候冷熱不均、每日溫度、有早晚相差至數十度者、致市面猩紅熱症陡然流行、傳染甚烈、淮陰中學女生孔蘊英、染疫未一日而亡、孔係漣水人、念四日該校開會爲之追悼、現在前往醫院請注射防疫針者、日必百數十人、

奇怪！殺人毒碗

去清江十里之西壩鎮、近有售賣粗藍花碗者、奇怪異常、此碗乾置火上、瞬即生水、水色黑、用是碗者閱十餘日即斃、傳說此碗來自海州、係某國人所造、西壩行政局長扃公望、特將發現之碗、送請清江仁慈醫院美醫鍾爾華化驗、確有黑水、內含類似砒毒、淮陰縣政府據報、將出示禁售、

寧波

錢庭長來甬審案

寧波特種刑庭撤銷後、寧波剿匪指揮部在甬查獲共黨嫌疑潘阿四等數名、抄獲證據多件、電告到省、並請省府派員審辦、省府據報、即令派特刑庭長錢西樵前來審辦、錢庭長已於昨日過滬赴甬、

上虞

殺叔案判決死刑

舊曆年底下管鄉夫徐保千、因賽龍會分肉不勻、憤而刀殺乃叔徐阿雲一案、經阿雲之妻徐王氏向縣控告、審訊終結、判決被告死刑、聞徐保千家屬預備上訴、

駐章保安隊獲匪

二十五日薄暮、駐章鎮新廟保安隊兵士、瞥見有一形似鄉愚者向該隊樓上窺探、以其形跡可疑、由二兵下樓將其捉住、並搜出手槍二支、子彈數排、經該隊排長鞫訊、直認綁匪不諱、供有同黨五人、匿跡對江光福庵中、當即排長率隊往捉、至則漏搜無蹤、同至駐所、提該匪嚴訊、該匪始供出餘匪匿居王家匯、某排長即率全排軍士、挾令該匪前導、迨至王家匯、該匪即指出腳居內、有同黨隱居、排長命兵士四面包圍、是時居內匪徒、聞門外足聲雜沓、深知有異、在屋內鳴槍一聲示威、兵士聞聲亦發一槍、雙方約持五分鐘、各無動靜、保安隊意欲用柴焚燒匪居、匪驚、欲從後窗闖逃、兵以槍轟擊、匪亦還擊、結果捉住二名、又在船中捉獲女匪一名、於次日派兵解送官廳部、

嘉善

傷害胞弟自首

嘉善東門外教場北沈家濱地方農民杜根楄、前因胞弟阿根不務正業、與匪爲伍、於上年十一月間酒後將阿根傷害、移屍滅跡、迄未敗露、現因良心不安、昨投縣府自首、願憑法律制裁、縣府已決定開棺檢驗、以憑核辦、

盤窰坍頂傷人

洪家灘倪虎窰戶、前日盤理窰墩、忽轟然巨響、窰頂坍陷、壓傷窰工四人、俱奄奄一息、恐有性命之虞、

誣告共黨案起訴

諸應麟誣告諸文蔚・王文藻・王金生・伊餘康等共產黨一案、現經法院張檢察官傳訊偵查屬實、已依法起訴究誣、

湖州

李天霸被人暗殺

僑居菱湖蕩田圩、曾充偵探之豫民李天霸、於二十日下午五時、突被三人開槍暗殺身死、刻已報縣、請緝凶究辦、

取締卜筮星相

吳興龔縣長、奉令取締境內卜筮星相堪輿等一案、今先頒發表格、令各警所切實查報、限一個月、令其自動改業、違者照省令辦理、

嘉興

商民協會常會紀事

嘉興商民協會於二十八日開第次常會、由陳希潤主席、(一)各處分會、未成立者、由組織部催促成立、(二)議事細則、修正通過、(三)委員屠炳昌辭職、慰留、(四)推黃桐生爲代表、出席救災就職典禮、(五)力爭回復原間架、決再電請求、並函復上海特別市商民協會查照

蕪湖

聽令派兵剿黃池匪

當塗縣屬黃池鎮、爲當塗蕪湖宣城之縣毗連之區、通蘇浙徽寧廣郎等縣要道、近有匪首魯大爺等糾衆聚集其間、鄉董不敢告發、致綁票勒贖、時有所聞、刻經該鎮居民劉海澄赴省呈控、安徽民政廳特令蕪湖宣城兩縣、急速派隊前往兜剿、

捕獲匪首兩名

公安局偵緝隊、二十七日晚派出武裝隊士前往三昧庵附近捕獲匪首宣恒湘、劉安義兩名、已解該局訊辦、

自慚形穢

語云珠玉在前、自慚形穢、可見人們美醜之觀念、多從比較而來、現在世界之交際日繁、人們比較之機會亦日夥、倘然生瘡病癬、也不必珠玉在前、方覺自慚形穢、即與普通皮膚潔淨者同立、亦已無地可容矣、然而自慚又奚益、何不採用如意膏以去此致慚之疾病耶、如意膏消毒止痛滋潤清涼、係近世皮膚特効專藥、無論何種皮病均可治療、即素稱難治之頑癬、亦可數數而愈、不信且看河北馬伸橋李君鴻賓之來書使可知矣、李君云「友人面患癬疾、何君雨田盛稱如意膏之神效、並出其舊藏該膏一匣試敷之、不數日癬疾竟全告愈、煥然一新」如尊處無從購買可寄郵票大洋六角至上海江西路六十號韋廉士醫生藥局原班郵奉一盒郵力在內

上海搬場公司

服務最久

車租每小時四元　隨帶搬夫四名

事務所漢口路十號　大世界西首　河南路橋堍　電話中一六三…

傢俱嫁裝行李　拆裝搬好

◀上海愛多亞路廣西路角▶

治咳專家　唐拾義　防痨久咳丸

(每瓶一元世界各埠均有經售)

時報 Eastern Times 新光

一八・三・三〇・六二六期

夏斗寅軍在羅田英山間激戰

張靜江等組織建設協會 今日成立

珠寶掮客的自殺 有艷史一段

奉賢陳伯葵被綁案中之陳梅心口供

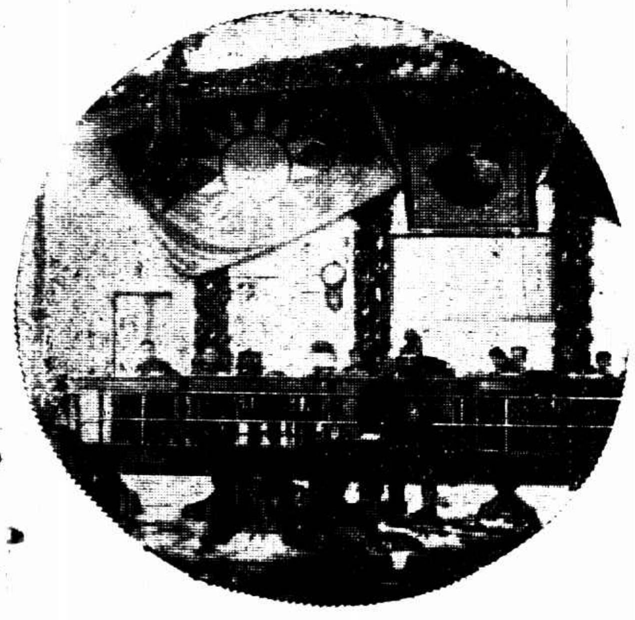

第三次全國代表大會閉幕典禮　南京中華照相館

The concluding ceremony of the 3rd National Kuomintung Congress.

日[illegible]在官邸[illegible]蔣偕其夫人梅屋之夫人德子再次爲其女千世子三月二十七日從此次特賫送總理銅像來華 圖中蔣氏之右爲梅屋蔣介石宋美齡與梅屋作者會見 日人梅屋氏爲三民主義 南京中華照相館

General Chiang Kai-shek took an interview with a Japanese who has recently come from Japan sending the bronze statue of Dr. Sun Yat-sen to Nanking. This photo was taken at General Chiang's residence, Nanking.

第三屆中央執監委員就職　王開照相樓

The Inauguratory Ceremony of 3rd Central Supervisory and Executive Committees.

第三次全國代表大會閉幕紀念攝影　王開照相樓

A group photo of the delegates taken after the congress was concluded.

全國商會聯合會及各省市商會代表合影　孫謙皮

A group photo of the delegates of the National Union of Commerce and the chambers of Commerce of different provinces who start for Nanking for certain petition.

孫總理銅像王靜遠女士作 女士留學法國習雕刻多年去冬歸國現任西湖藝術院雕塑教授 黃[illegible]頑贈

A bronze statue of Dr. Sun Yat-sen engraved by Miss Wang Zin-yuen, is known as a skillful artist.

武進書家莊禾女士及其法書　女士幼從其叔思緘學書習漢隸最久風骨遒上不類女子所爲篆工草書其姑莅史蘩詩並有聲書畫界左即女士所書楹聯

Miss Chwang Ho, a calligrapher of Wu Chin; on the left side is a pair of scrolls written by her.

各要站派兵隊 滬寧路上戒備

鐵路橋樑防守 夜客車保護

國民政府委任第五師師長熊式輝、爲滬寧路警備司令後、即由熊司令將滬寧全路分爲東西兩大警備區域、並令第六師第十六旅第三十一團、及新編第三旅分別担任防務、玆將兩區布防情形、調查錄下、

東警備區域之防務

自上海以西至無錫以東、爲東區警備區域、該段沿線安寧、由駐蘇六師十六旅三十一團部擔任維持、團長劉璜診、爲任東區警備指揮官、已將所部各隊分駐區域內沿線各站、計第一營營長曾國祖、率全營移駐上海、並派兵一連分駐南翔、又第三營營長段謂如、派兵一連、駐蘇州車站、一連駐崑山、一連駐望亭、團部及全營營部、均設蘇州、

西警備區域之防務

自無錫以西、南京以東、爲西區警備區域、該段沿路安寧、由新編獨立第三旅部擔任維持、旅長袁家聲、爲任西區警備指揮官、所部各隊分駐各站、計第五團全部駐在鎮江、第六團駐常州、橫林、奔牛、戚墅堰、龍潭等各分站、均駐軍一連、旅部即設在無錫、各隊奉令後、均已分別開出、

東西兩區防護辦法

東西兩區之防護辦法、又末由熊司令擬成簡章條例、頒給各軍、㊀各站防區內之鐵路橋樑、均派兵日夜輪流守衛、㊁夜車上、派兵一排、隨車保護、日行車遇必要時、亦派兵護衛、㊂各次客車之車頭上、均須派兵兩名、㊃警備區內、如遇發生匪警、即時調兵、會同地方警團協助、

蘇俄密派共黨來華

警備部昨奉令嚴密偵防

淞滬警備司令部昨奉行政院通令、內容係據東北邊防軍司令長官張學良、迭報蘇俄密派共黨來華、宣傳赤化、令飭屬一體偵防、

鐵甲車來去梭巡

南市商民安心 閘北軍隊野外操

第五師駐滬防軍、昨晨起組織鐵甲車巡查隊、車上前後備有機關槍二架、兩邊有手提機關槍之武裝同志六名、在中華路民國路老西門等處往來梭巡、

駐防閘北共和路之第五師十三旅二十五團機關槍連約一百餘人、昨日下午一時許、帶機關槍三架、先在共和新路中山路北首空地整隊、沿路至宋公園一帶約三餘里、演習偵察敵情、報告沿途狀況等、至五時許整隊回連、

海軍電中央明態度

日日社云、自國府命令討伐後、海軍將士、曾一再表示服從中央、海軍總司令楊樹莊、爲表明態度起見、特於前日(二十八)致電中央、該電內容大略爲聽命中央之意、電文從略、

張羣等同來

賀耀祖昨夜到京、孫科張羣張貞今夜來滬、

總捐改房捐 向國府陳情

昨日午後三時、南市商業總聯合會開市民會議、吳亮生主席、以市政府又將總捐改爲房捐、十足徵收、並疑將業主方面房捐由房客代付、美其名曰東客各半、論其實皆房客担負、曾經商總聯會一再請願、無奈市府終置不復、經衆議決、除推侯三陽起草向國府陳情外、並印發標語、希望市府依順民意、即予撤消、

黃花崗紀念

昨日爲黃花崗七十二烈士十八週紀念日、本埠市黨部縣黨部及各區黨部、海軍總政訓部、縣政府、法政大學、中大商學院、大夏大學、上海商中、育才小學、兵工廠、滬甬輪船茶房工會等、各有紀念會、

上海萬國籃球 美國奪得錦標

—三十七與三十一之比— 中華失敗在最後五分鐘

落選賽高麗得第三名

上海萬國籃球錦標決賽、自美國在第一戰中獲得勝利後、我隊心有不甘、蓄意報復、乃於昨晚八時起、再戰於中華籃球房、以定錦標之誰屬、中華隊主將何通、忽於上次之失敗、乃負傷出戰、而以老搭擋之傅五喬梁國權兩猛將充任前鋒、且輔以强烈之溫鼎新、及陸鍾恩爲後衛、果然陣線一新、實力大非昔比、美國雖强、竟被屈服、達三十分鐘之久、不幸天不佑我、在最後五分鐘間、我軍以隊員調動失策、節節失利、從此一蹶不振、被美國以三十七對三十一反敗爲勝、於是前功盡棄、眼見本屆錦標、落入美國之手、觀衆無不垂頭嘆惜、其比賽情形、誌之如下、

昨晚往觀者共七百餘人、八時起、兩軍開始接觸、我軍因陣線支配適當、故戰力殊爲凶猛、起戰之初、何通久於奔馳、矯捷無比、首見其騰入籃下、一個轉身、球已從網中墮下、紀錄一開、而溫・陸・梁三將亦輪流建樹、分數驟增八分、美國在極力反抗之下、僅由度別許獲得二分、乃要求暫停時間、密議戰略、以謀對付、我軍正在盛威猛勢之候、毫不在意、梁國權如穿花之蝶、奔馳全場、頻頻擲中、溫鼎新則把守家門、敵雖施狡計跨入、溫輒奮不顧身、捨命衝出、化險爲夷者多次、轉瞬間我軍以十三對二遙居上風、其後美國極力反攻、分數漸有接近之象、上半時結果、爲十九與之十三之比、我軍猶以相差六分占先也、休息後繼續再戰、美國振作精神、而爲困獸之鬬、我方以敵人無時不在襲窺中、故亦格外小心翼翼、謹愼從事、以謀保守、好容易三十五分鐘已過、毫無意外發生、蓋我軍已進展至二十九與十九之比數、相差達十分之遙、斯時何通因用力過度、聲嘶力竭、不堪再戰、乃以瘫延恩加入戰團、而將何通調出、不意禍機即發、美國見隙而乘、史奎阿與空也是、橫衝直撞、我方籃門、遂爲所陷、在此五分鐘間、竟被美國以三十七對三十一反敗爲勝、是亦大可惜也、其雙方成績如下、

▲美國隊

姓名	職位	犯規	得分
史奎阿	右鋒	三次	一二
空也是	左鋒	四次	一三
度別許	中鋒	二次	二
裘拉特	中鋒	○次	六
華拉許	右衛	四次	○
史惠去	右衛	一次	○
歐爾	左衛	一次	二
勃倫斐	左衛	○次	二
總結		一四	三七

▲中華隊

姓名	職位	犯規	得分
傅五喬	右鋒	○次	三
董小培	右鋒	二次	一
梁國權	左鋒	二次	一三
何通	中鋒	○次	四
瘫延恩	中鋒	○次	一
溫鼎新	右衛	○次	六
陸鍾恩	左衛	一次	三
總結		五	三一

前半時美國一三分 中華一九分
後半時美國二四分 中華一二分
裁判員舒鴻檢察員史密司

高麗與葡萄牙之落選賽、於七時起交鋒、裁判員宋君復、檢察員蔣湘青、雙方實力相等、戰鬪頗烈、造成和局者達三次之多、迨後卒被高麗以四十一對二十三獲勝、高麗以二勝之資格、第三席位、遂爲所得、其雙方成績如下、

▲高麗隊

姓名	職位	犯規	得分
崔燦鶴	右鋒	一次	一四
安原生	左鋒	○次	一二
李圭泓	中鋒	一次	六
安佑生	右衛	○次	二
張雲起	左衛	一次	七
總結		三次	四一

▲葡萄牙

姓名	職位	犯規	得分
塔維司	右鋒	一次	四
容那凡路	左鋒	三次	一四
克拉沙	中鋒	二次	三
傑塔維司	右衛	四次	○
銳比司	右衛	二次	○
哲赫斯	左衛	四次	○
史圭銳	左衛	三次	二
麥爾山	左衛	○次	○
總結		一九	二三

前半時高麗一五分 葡隊一四分
後半時高麗二六分 葡隊九分
裁判員宋君復檢察員蔣湘青

四隊於下星期一七時起、在中華籃球房再作末次比賽、惟勝負與錦標已無關係、

中日乒乓大戰

跑馬總會勝日本 十二對三

上海跑馬總會同人俱樂部乒乓隊、勇敢善戰、久爲各界所稱許、前晚特約上海日本人乒乓隊、作友誼比賽、該隊爲上海日本人乒乓能手、兩隊血戰三小時、卒爲上海跑馬總會同人俱樂部乒乓隊以七對三大勝、日人不甘雌伏、因要求覆賽五組、雙方以最强之陣線應戰、龍攘虎鬬、精彩百倍、結果跑馬總會又以五對○見勝、玆將總成績錄下、

跑馬會	日本	成績	優勝者
翁致祥	山本	三對○	跑馬會
沈定夷	渡巴	三對○	跑馬會
周維新	陳	三對○	跑馬會
鈕强生	仙石	三對二	跑馬會
陸愼桐	西村	三對○	跑馬會
俞斌祺	井上	一對三	日本隊
金巽	長田	二對三	日本隊
謝國楨	平野	一對三	日本隊
沈主銳	伊藤	三對○	跑馬會
金震	荻野	三對一	跑馬會
第二次			
沈定夷	仙石	三對二	跑馬會
翁致祥	平野	三對一	跑馬會
陸愼桐	渡巴	三對○	跑馬會
鈕强生	荻野	三對一	跑馬會
周維新	山本	三對○	跑馬會

▲評判員吳茂卿・山本・俞斌祺、記錄陸奚鳥、

江大籃球錦標

今日秩序

江南大學體育協會籃球錦標比賽、今日爲第三次交鋒之期、接觸者共有三組、其秩序及比賽地點如下、

㊀中公對大夏…在膠州路大夏
㊁持志對暨南…在江灣路持志
㊂交大對光華…在大西路光華

市一甲小球勝新中

三與一之比

昨日下午二時、市一體育場甲組小球隊與新中隊作友誼比賽、裁判員張龍海、市一球藝較勝一籌、又能內外一氣、上半時二比○、市一佔優、下半時易地再戰、相戰更烈、各獲一球、比賽結果、市一甲以三比一勝新中、

智勇小球勝紅星

智勇小球隊、於上星期日、與紅星小球隊作友誼比賽於智勇球場、紅星隊員、軀幹魁梧、內衛堅固、而智勇矯小靈敏、頗有聯絡功夫、上半時爲三與○之比、下半時爲四與一之比、總結果爲七與一之比、智勇大勝、

松江籃球戰

三月二十八日開始 另有女子組

松江籃球聯合會第二屆錦標賽開始比賽、共分甲乙及兒童女子四組、加入者除女子組外、已有十四隊、准定三月二十八日開始、四月十日結束、

隊名	性質	組別	賽期	時間
五星 起秀	民衆	乙	三月廿八日	下午四時半
縣中 五星	學校 民衆	乙	廿九日	同上
强松乙 樂恩	民衆 學校	乙	卅日	下午三時
縣中 松中乙	學校	乙	同上	下午四時
全縣 松中乙	民衆 學校	乙	卅一日	上午十時
縣中 穉光	學校 民衆	兒童	同上	上午十一時
樂恩 起秀	學校 民衆	乙	卅一日	下午三時
明光 樂恩小學	學校	兒童	同上	下午四時
麥斯 縣中	民衆 學校	同上	四月一日	下午四時半
明光 麥斯	學校 民衆	同上	二日	下午四時半
穉光 樂恩小學	民衆 學校	同上	三日	同上
穉光 麥斯	民衆	同上	四日	上午十時
樂恩小學 明光	學校	同上	同上	上午十一時
强松 松光	民衆	甲	同上	下午三時
全縣 强松乙	民衆	乙	四月四日	下午四時
縣中 麥斯	學校 民衆	兒童	五日	上午十時
穉光 明光	民衆 學校	同上	同上	上氏十一時
强松 松光	民衆	甲	同上	下午三時
滬中 松中乙	學校	乙	同上	下午四時
强松 松光	民衆	甲	六日	下午三時
樂恩小學 縣中	學校	兒童	同上	上午十時
全縣 樂恩	民衆 學校	乙	同上	下午四時
縣中 起秀	學校 民衆	乙	七日	上午十時
樂恩 五星	學校 民衆	乙	同上	十午十一時
全縣 强松乙	民衆	乙	同上	下午三時
起秀 松中乙	民衆 學校	乙	八日	下午四時
五星 强松乙	民衆	乙	九日	下午三時

按女子組俟報名期截止後方可規定佈告、

建設協會宣告成立

張靜江李石曾等組織 今日下午三時呂班路開會

要全國建設化

前由張靜江李石曾等發起組織之中國建設協會、定於本日午後三時在呂班路八十七號本會會所開成立大會、特柬請各界參加、聞張靜江李石曾蔡元培曾養甫諸氏均有建設新中國種種具體方法之演說、

人名……

(發起人)蔣中正・譚延闓・戴傳賢・張靜江・李石曾・蔡元培・吳敬恆・張繼・孔祥熙・王正廷・何應欽・易培基・葉楚傖・陳立夫・曾養甫・魏道明・李宗黃・蔣夢麟・鄭洪年・曾國光・(正會長)張靜江・(副會長)李石曾・(理事)張靜江・李石曾・蔡元培・吳稚暉・魏道明・葉楚傖・易培基・陳立夫・曾養甫・(總幹事)曾養甫・(幹事)陳章琳・劉馭萬

宣言……

訓政莫先於建設、惟是建設大業要非一人或一團體之力所能勝任、而心理建設尤爲一切建設之根本、誠使舉國民衆咸曉然於建設之重要、人人耳所聞、目所視、口所言、心所思、一致趨于建設化、則全國建設事業不難一一見諸施行、此本協會之所由組織也、總理所著建國方略建國大綱、固足爲吾人之準繩、而研求科學、討論方案、以及計劃實施之程序、端賴羣策羣力共促其成、故本協會之宗旨、在能實現總理遺志、並聯合同志研究及宣傳物質的精神的各種建設、以促進其發展、深願國內外同志各竭其聰明才力、從事於建設之途、坐而言、起而行、庶得收集思廣益之效、本協會已經多數同志熱烈贊成、爰擇於上海開成立大會、以後人人皆具建設之心理、所謂全國建設化、必有達到之一日、而訓政之新建設亦可以完成、謹此宣言、

金融界

中外合作必要

下月一日開成立會 委員十六人中外各半

中國銀錢兩業公會、及外國銀行團、共同組織之中外銀錢聯合會、已定下月一日正式成立、辦公地點、暫假麥加利銀行樓上、玆將該會之內容、誌之如下、此會之動機、醞釀業已三年、最初主動者、爲中國銀行宋漢章、當時雖擬有章程、但以種種關係、迄未能正式成立、此次中外之金融界感於有合作必要、且爲消弭金融上之隔閡起見、磋商遂告接近、內部規定委員十六人、中外各半、華人方面、由銀行兩業工會選出、銀行公會佔五人、錢業工會佔三人、已定者爲中國銀行行長貝淞孫、浙江實業銀行行長李馥蓀、交通銀行行長胡孟嘉、錢業界秦潤卿等、外國委員亦就著名之銀行中行長充任、任期規定三年、章程之起草、即由十六委員共同負責、

災區糧食運費可減免

本埠招商局昨奉交通部部令、着將災區糧食運費分別減免、原文略、請經行政院會議議決、在災區內商運糧食、所有交通運費、應予減輕、軍事附捐、應予減免、仰即遵照辦理云云、

自動取締游民出洋

巴黎之報告 外部之訓令

交涉公署接外交部訓令內開、案據江蘇交涉員呈稱、駐滬法總領事函送華人赴法護照加簽辦法三條、又據巴黎總領館電呈稱、近有大門青田等縣無業游民百餘人赴法、深感不便、請轉飭各交涉署嗣後對於此等無業游民勿再發給護照等語、查此項無業游民分赴各國、漫無限制、既非經商、又非游學、往往流落異域、變爲餓莩、致使友邦國家給予遣留處所、或則資遣回華、玷辱國體、莫此爲甚、此次法國效尤美國、取締華僑入境、蓋即由於此、本部現擬根本解決此項問題、除一面自我方自動嚴厲取締此項游民、一面向法使抗議取消前頒三項辦法外、爲此令仰各該交涉員嗣後對於此種無業游民、一律不得發給護照、以免外人藉口、仰即遵照辦理、

廣州市政之歸客談

無乞丐…路絕平…官民合作 少盜匪…建築物…漸趨整齊

昨據廣州來人云、廣州爲革命策源地、凡百事業、俱能先人一步、而於市政尤爲積極發展、本人於前月之杪、曾作南粵之遊、觀其市政之設施、實爲國內各都市之冠、

廣州的市政在改造期中、雖不能比美歐西、而在本國各都市中、純粹以中國資本發展者、以廣州爲最完善、其所以有如此成績者、有二原因、即㊀廣東人多在外洋經營、富有資產、並樂在地方上投資、㊁行政長官大多數還肯盡力改革、因有以上兩點、所以進步很快、

現廣州市長林雲陔、對於市政尤積極建設、去年曾設立貧民敎養院、收容貧民及市上沿途乞丐、已達數千之衆、使市上無一乞丐、尤爲特色、在一年前廣州馬路、除永漢長堤一帶外、餘俱凹凸不平、沙塵撲面、自左元華就工務局長後、已將各處馬路概舖瀝青、全市已無難行之路、(未完)

醫藥會三大集團

上海市發起全國藥團聯合

全國醫藥團體代表大會議決組織之全國醫藥團體總聯合會、業已正式宣告成立、惟按大會議決組織大綱內、規定全國醫藥團體總聯合會之下、應分組全國醫藥聯合會、全國藥團聯合會、全國醫藥聯合會等三大集團、上海特別市商民協會藥業分會特首先發起籌備組織全國藥團聯合會、由該會執行委員張梅庵岑志良費愼齋等擔任籌備事宜、暫借北浙江路老垃圾橋北堍承啓里全國醫藥團體總聯合會內爲籌備處、昨已分函全國各藥業團體請爲一致加入、

蘿蔔橄欖時哉勿失

「喉痧」日來猖獗異常

中國康健會近依照萬國衛生會之辦法、由該會醫學專家四十人每週共同報告本埠七日來之流行病況、及預防方法、每逢星期六由主席負責撰述淺明文字、送交本報發表、其第一次之報告云、滬埠半月來流行之疾病、炎目下其勢已減、惟「喉痧」忽形猖獗、流行甚廣、寶山一帶尙有發現、蔓延區域、幾及全埠、尤以閘北一帶疫勢更甚、竟有早發而夕斃者、玆將「喉痧」之原因症象預防法處置法敍述如下、

(原因)去冬氣候當寒反溫、不當冬行春令、且少積雪、是乃今春喉痧猖獗之最大原因、因加之滬上寸金之地、狹屋中間、居住數口、空氣混濁、又以工廠林立、煙突櫛比、呼吸之際、不能免煤毒之侵淫、今遇春暖、毒火觸發、喉痧乃成、其肺燥者則爲白喉、即所謂「白喉」「爛喉痧」也、

(症象)初起惡寒、發熱、煩悶、口渴、喉痛腫脹、繼則乍寒乍熱、或但熱不寒、無汗煩熱、喉頭紅暈腫疼、白腐者、其喉頭色白腐爛、

(預防法)喉痧係患急烈、而預防之法、既屬經濟、又極靈效、法以蘿蔔數斤、合家切片生食、或煎湯代飲、或煮熟代菜、每人約食一斤、喉痧雖甚、無虞傳染、又法常食青橄欖或鹹橄欖、亦效、雖注射預防針、不是過也、幸毋以價賤於常而輕視之、

(處置法)喉痧被染、應速延良醫診治、此症一刻數變、不得略事延擱、妄施方藥、一面忌食一切辛熱之品、能暫移居於清曠之地者更佳、喉痧非白喉者、可向中藥舖購生甘草二錢、桔梗二錢、山豆根二錢、煎湯灌一茶壺、頻頻漱口、白喉者、購生地六錢、麥冬三錢、煎湯漱之、家有小孩者應悉行搬寄他所、其看護病人者、宜時飲雄黃酒、(雄黃酒者以雄黃末三錢浸陳紹高粱酒中即是)且常以紙撚擦鼻使嚏、並宜觧腹以守之、可免傳染之虞也、

北橋鄉測量

鄉民擬阻撓

松滬北區縣清丈業經籌備就緒、連日上海縣建設局飭派測量隊前往測量畝分、前日下鄉工作時、北橋迤西二里許潘家宅地方突有鄉民聚集一百數十人、謂言有礙風水、藉端阻撓、並將田中所訂標樁任意拔去、當經技術課主任李觀眉向之一再開導、該鄉民始漸散去、

吳秀峰在法大演講

吳秀峰博士、被任爲國聯會秘書、啓行在即、法大敎長朱佛定博士、特於昨日在該校開會歡迎、敎職員來賓學生到者八百餘人、吳博士即席演講中國在國際聯盟的留退問題、略稱㊀中國去年雖在國聯行政部落選、然當時投票者計五十國、贊成者二十七票、均係世界大國、反對我者、僅二十二票、均係歐美小國、雖因未得三分二之多數、仍致落選、然大國態度、對我甚佳、不宜悻悻出會、示人以小、㊁國際對於濟案、雖未主張公道、然係北京政府、不令我國代表提出、所以致此云云、時至五時賓主始盡歡而散、

歡迎留學生返國

留學菲律賓大學碩士現任爲馬尼拉新聞日報編輯陳文、及留學美國耶魯大學註册工程師黃榮龍、均於日前返國、本埠滬北公學校長馮一先、以陳君前任該校英文主任、此次學成回國、特於日昨在校設宴爲之洗塵、並於晚刻開會歡迎、陳黃二君亦各以菲美近狀作詳細之報告、並勗勉各生須刻苦求學、努力向上、

新國語讀物展覽會

明日開幕

全國國語教育促進會、爲使一般人認識新國語起見、特於明天下午一時起、在上海天后宮橋某學校院第一屆新國語讀物展覽會、該會分爲三大部、㊀陳列部、有各種新國音字典、新國音發音圖、新國音參考用書、以及各種新國語話課本、新國語新語、新國語話、新國語敎具等、㊁正音部、該部專備參觀者詢問或校正新國音字母的讀音拼音聲調等、㊂遊藝部、該部備有各種新國語遊藝、以便參觀者當場試驗、並分贈食用物品、以助興趣、又開該會參觀證、不限制人數、並歡迎團體參觀、

藝苑繪畫研究所

收容專門學者 提高研究精神

西門林蔭路藝苑繪畫研究所、自春季開始實習、迄已一月、該所之指導員及研究員、皆由留歐留東回國之專門學者、除担任各大學教授之餘、咸集於該所從事製作、如國立藝敎授大邱代明、上海藝大敎授潘玉良、上海美專敎授王遠勃、新華藝大敎授馬施德等、下午部人體實習之畫室、特設擴大、以收容一般專門學者、及各專校之畢業生、

工部局定期檢閱巡捕

公共租界工部局每年均有檢閱巡捕之舉、現悉本年度已定於四月二號星期二下午五時半、在西藏路跑馬廳內舉行、屆時由總巡麥立脫親自檢閱、並指揮操練、各捕房各國巡捕、除是日在差任職者外、一律整裝在跑馬廳內待命、如是日天氣不佳、或有他種緣故發生時、則改於五號星期五下午五時半舉行、

重九票房 今日彩排

法租界馬浪路重九票房、定於今日假座寧波同鄉會舉行第二次彩排、分日夜二場、日場自下午一時至六時、夜場自七時至十二時、戲目如下、李雲台孫鈞鄭鐵簾寨、黃忠十三功、張祖嗣全本獨木關、許蓮卿別窰、陳漢生陳運濤殺娼、張祖安醉陽樓、百涼樓楚狂草橋關、符恬茹樊城張補會黃金台摩頂珠、袁子幹闔府、費君武南陽關、周曼臞玉堂春、

大阪來船檢疫

上海衛生局前指定香港爲天花流行地、滬來對於香港來船、於吳淞檢疫、更于念六日起、指定大阪爲天花流行地、因之此後對於大阪進口各船、亦須於吳淞檢疫、並禁止輸入野菜草物等、

寶山財務局

催查驗契

寶山縣財務局日昨奉財廳訓令、囑速督飭人員催查驗契事宜、該局正副局長吳葭・余應鐸當即函飭縣屬各區驗契分處趕速查催、

張慧沖上訴

訊判原判撤消

大中公司黃劍秋、前以慧沖公司張慧沖不將定購打虎影片之定洋退還、控由臨時法院、判決被告敗訴、張不服、延詹紀鳳律師詳敘該案經過情狀上訴、業經上訴院開庭集訊終結、昨日宣判、原判撤銷、訟費由上訴人負擔、

江灣大賽馬

今日之預測

▲第一次 五法郎 顧家宅賽
㊀司保之門尤寧Sportsmen Union
㊁潑令司山白脫Prince Sanboat
㊂泥斯Nith

▲第二次 一哩四分之一 狂奔申賽
㊀可退勤麥克Quatation Mark
㊁浙江Chekiang
㊂滋糊Joowoo

▲第三次 一哩 新馬賽
㊀沙雪而衣扶Social Eve
㊁拿勃而拉夫Noble Life
㊂司比特夫脫Speedfoot

▲第四次 一哩 雷特爾司賽
㊀別陽皮Busybee
㊁軋倫卡色而Grand Castle
㊂惠脫大蒙色根White Diamond II

▲第五次 五法郎 軋賽蕾文泥求賽
㊀凱雪脫Kissit
㊁天福Tien Fook
㊂維吐立麥去Victorious March

▲第六次 四分之三一哩 好立麗賽
㊀阿姆茄特Armed Guard
㊁軋倫康不納Grand Company
㊂浮而果Virgo

▲第七次 一哩四分之一 新馬賽
㊀海特羅潑Hydroplane
㊁朋可衣扶Banquet Eve
㊂維多利買克Victory Mark

▲第八次 一哩四分之一 司必林杯賽
㊀蘇州Soochow
㊁排根末南Bargain Money
㊂勃立生Brison

▲第九次 一哩 軋林蒙脫賽
㊀愛普羅Apolo
㊁赫脫門Hetman
㊂奧蒙田Ormonde

▲第十次 四分之三一哩 康司脫立登賽
㊀派山具末南Passago Money
㊁愛羅潑令Aeroplano
㊂雷血而麥克Racial Mark

▲第十一次 一哩半 上海跑馬會杯賽
㊀老蘇而拉夫Royal Lift
㊁天老麼子Tien Law Moles
㊂恩脫羅泥門Enthronement

毛雨樓的死 有一段艷史

能書能畫的閨女 那裏肯嫁早經娶妻的男子

嘗到情場苦味……精神衰敗行動失常

祝幼琴在監獄中表示「無對不起他的地方」

昨報所紀珠寶掮客毛雨樓暴死一節、未曾說出致死原因、其實係失戀於少女、而用手槍自擊、詳情彙之於後、

死者毛雨樓、別署介農、紹興人、今年二十四歲、於民十來滬、由楊鶴巢介紹入城內候家浜成源永記珠寶店內爲學徒、拜朱祥和爲師、作事誠懇耐苦、師後辭職出店、遂爲珠寶掮客、信用甚著、在方浜路廣福寺一百四十五號樓上租一房間、與一友同居、日出夜宿、飯於外・去年冬防時、加入侯家浜保衛團第一團第三隊爲團員、有四十三歲婦人祝湯氏者、杭州人、丈夫早故、亦爲珠寶掮客、與毛雨樓因屬同行、十分知己、氏寓城內獅子弄五十四號樓下東廂房內、子女甚多、惜相繼去世、現在祇有二女一子、長女名幼琴、又名志英、今年二十歲、次女名瑞琴、今年十八歲、子名金最、今年十五歲、初在養正小學讀書、現在八仙橋中法學堂肄業、一家祇此四人、雖有伯叔、分居各處、而每日開銷、多賴祝湯氏掮賣珠寶、得以維持、處處節儉、現成一小康之家、

祝幼琴年雖二十、尚待字閨中、前在九畝地萬竹小學讀書、畢業後、家居學習女紅、並助烹飪之事、性甚聰慧、雅好書畫、故於昨年從陳石川學字、蔡慕賢學畫、一年以來、成績甚佳、乃母祝湯氏、以女已長、曾一度將庚帖送出、因迷於舊俗、迄未成就、

毛雨樓生前小影

毛雨樓因與祝湯氏有同行之誼、時常出入祝家、以致得識幼琴、初不過點頭微笑而已、爲日既久、兩人遂通曲愫、稱兄道妹、漸入戀愛之境、去年臘月之梢、雨樓當面向幼琴求婚、琴一笑允之、但對雨樓云、「……儂與君雖能作百年之盟、然終身大事、尚須請命儂之母和伯叔、……」嗣後幼琴即將此事向乃母祝湯氏說明、祝湯氏當時向幼琴云、「……讓爲母的在外邊打聽打聽、再作道理、……」於是樓琴之婚事、暫時擱淺、

毛在紹興原籍已經娶妻、今年二十三歲、且娶已四年、尚無子女、毛因厭惡糟糠、來滬後不常返里、不料此秘密消息、爲祝湯氏探悉、即刻訴之幼琴、琴聞訊後、不安者約有匝月、於是漸漸遠離雨樓、樓知悶葫蘆被琴母看破、乃將事實及其不得已之種種苦楚、直陳幼琴面前、請伊原諒、琴終鬱鬱不歡、今春、樓向琴又說起婚事、琴曾對雨樓云、「……儂肯跟君、然不願作君之妾、而受人稱爲小老婆、……」雨樓云、「……紹興糟糠妻、本欲離去、今已得卿、我決意脫離、……卿屬我後、死亦瞑目、……」但琴終不滿意於雨樓、且發生口角、因此遂造成毛雨樓自殺之機、

往日之雨樓、至祝家時、常叙桌作雀戰、自今春與幼琴發生意見後、樓至祝家時、琴必避面不願見、（一說琴已另有愛人、）雨樓見幼琴業已於是始識情場之苦味、最近一月中、精神衰弱、行動失常、不歸廣福寺一百四十五號寓所中、已有十天之多、忽於前日（廿八日）下午三時半、珠寶公所散場後、身佩保衛團所用之手槍、直奔至祝家臥房內、與幼琴略說幾句平常話、當場袖出手槍、自向喉間轟擊、砰然一聲、流血滿地、此時祝湯氏在外未歸、房內祇一幼琴、見狀大呼、鄰居咸來察看、撫之已氷、於是報告二區一公安局、旋在屍首身邊搜出各種珠寶、及一幼琴之小影與遺書兩通、（已見昨報）

是夜、祝家即將毛屍從臥房內移置客堂中、昨日由公安局二區一分所、飭九舖地保蔣平陽投地方法院報驗、午後由朱檢察官等蒞場、驗得死者槍彈、係從咽喉下入、射過腦部致死、著地保暫守屍身、候毛之家屬到申後收殮、一方即將祝幼琴及其弟祝金最拘押、以便查核、

本報記者曾在公安局之監獄中、面見祝幼琴、果殊娟麗、嗣即作下面之談話、琴云、「儂之識毛、由寄父俞少棠之介紹、去年中元節、寄父設宴請客、毛亦在座、飯罷、毛手執照相機、要求儂及寄父等攝影、現在公局在屍身衣袋中搜出之照片、即毛自己所拍、……當毛用手槍自擊之時、儂適在桌邊看牌時、突然之間、聞砰然一聲、儂疑係隔壁人家砍木柴、不料偶一回顧、見毛倒地、呼鄰居來、疑係中風、用熱湯灌下、不效、及見鮮血、乃知槍擊、然人已氣絕、……毛雖向儂求婚、儂因伊已有妻室、故始允而終卻、今毛已死、儂實無對不起伊之地方、敬托先生付之社會公評、……」言下毫無悲痛之狀、

奉賢陳伯葵被綁案中 省議員陳梅心之全部口供

承認於十二月初九深夜接洽交款

事主是阿戇……「自己多疑心」

奉賢陳伯葵被綁贖出後、其族姪前江蘇省議員陳梅心、被控與此案有關、當經水上公安隊第一區捕獲、申解警備司令部、各情屢誌本報、茲覓得陳梅心在水上公安隊之口供、錄之如左、

（問）你是陳梅心否、（答）是的、（問）你那縣人、多少年紀、做何營業、（答）奉賢南橋人、年三十九歲、讀書的、（問）你一家有幾個人、（答）有妻子女五個人、還有幾個用人、（問）此次陳伯葵的綁案你曉得否、（答）知道的、（問）幾時知道的、將全案經過情形要說明白、（答）事前我不知、事後我知的、（問）就是所知的事情、須要一一說明白就是了、（答）家叔被綁後、與匪方接洽、多由他家屬際虞君遠弟兄、在遠東第一次接洽無結果、後來二三次接洽、多是他家屬、（問）事主家屬如何與匪認得能接洽呢、（答）匪打電話到我家裏、通知接洽地點、（問）你上海房屋租在那裏、你家住處匪如何曉得的呢、（答）我住房在上海同孚路大中里腰弄四百六十二號、大家知道我的住處、所以匪方打聽到的、（問）挪款是你經手送去的確否、（答）此事他們弟兄要求梅心送去的、（問）既然你經手送交、綁款之數究竟若干、（答）四萬四千元鈔票、（問）你將款子送到何處碰頭匪呢、是於那一天送去的、（答）舊歷十二月初九夜三時、匪開車來、我去的、（問）你坐匪開來汽車有幾人、（答）除開車人之外、只有我及兩個車夫、皆有手槍、（問）你在何處上車、（答）我在住處之門口、即是同孚路大中里腰弄四百六十二號上車的、（問）上車後車向何處開往呢、（答）向靜安寺路朝西大約是曹家渡附近、（問）車子何時停止、（答）有兩匪等候途中、叫停車的、（問）停車後如何、（答）停車後即有二人上車、（問）上車之人認識否、（答）一個是不認識、一個叫朱祥鳳、一個叫吳一聲、（問）吳一聲究是何人、是否眞姓名、年歲多少、面貌如何、（答）是二十多歲、帶安徽口音、像武人式樣、（問）匪上車如何說話、如何舉動、（答）上車後向車夫說、舒齊否、（問）車夫面貌如何形狀、（答）車夫約三十餘歲、一個是小夥計式樣、一個帶本地口音、（問）付款後如何樣子、（答）匪即叫我下車、等我坐好黃包車、方將汽車開去、（問）既是深夜在荒野地方、何來黃包車呢、（答）想是匪方預備好等候的、我即坐到石路上大陸旅館、（問）何故要到大陸旅館、（答）因爲事主家屬弟兄三個住在大陸、時已深夜、而弟兄三人已睡、不見、（問）你當夜住在何處、（答）我住在大中華、不敢回家、（問）住在大中華旅館不敢回家是何緣故、（答）這是我自己多疑、況且大中華房間開好的、（問）你何時去見他弟兄三人、（答）下一天十時到大陸會面、告訴交匪款情形、（問）如何放回、（答）舊歷十二月十一日上午十一時回上海、（問）陳伯葵何人去接來的、（答）舊歷十二月初十日下午七時、匪方來電話、叫到浦東白蓮涇河灘上去接、十一日天明叫船、我同去接陳伯葵回來、（問）到何地見陳伯葵、（答）白蓮涇進去行二點鐘、方見陳伯葵、（問）見了有人招呼否、（答）小船上人招呼、惟只見伯葵、（問）過船後如何、（答）即同到上海大碼頭、直到爵祿飯店、（問）到爵祿飯店陳伯葵對你感情如何、（答）見了我極好、吃飯吃煙、（問）既然極好、爲何要指控你綁他、（答）人家多說他是阿戇、（問）救他性命總要感謝你、其中有別情否、（答）不知、（問）匪方來信均認出是你筆跡、而且事主認定的、（答）是錯認的、（問）何故匪在和豐銀行存款靖記究是何人、款從何而來、（答）妻名和靖、故靖記是自己的款子、（問）何故正在本案進行偵緝時、不前不後、存入巨款、其中甚有疑點、（答）此確是女人款子、我不明白、況且女人進出款、我素來不管的、（問）有一封書內寫姓哥、外寫王先生、內中言語究竟何意、（答）因爲此案發生、我甚危險、（問）你是對匪方交款的、有何危險、何必改姓、何以不將你認得的朱祥鳳秘密報告官廳、（答語含糊）（問）你箱子上號頭何以貼姓王的、（答）我自己多疑慮心了、（問）信內寫伯英是何人、青是何人、（答）伯英是我學生子、青想是指前在九華的帳房、（問）有汽車照會兩塊、第二千五百八十六號究在何處用的、（答）此汽車照會兩張我不有的、

盜匪相識的

刦去鑽戒金鈎…

價値數千元

捕房中承認 法庭上翻供

住居百老匯路九百〇八號婦人鄭謝氏家、於二十六號上午十時半、被素來相識之吳淞人陳春榮、詭詞蔡姓婦人邀謝氏至八仙橋二十四號談話、袖出手槍、嚇禁聲張、搶刦去値洋三千七百九十一元之鑽戒一只、鍍金帳鈎一付、鈔洋卅一元、後經氏投報匯山捕房、派華探長王長根、西探長乃鐵、華探李廣志、在東新橋十九號雲洲旅館八號房間將陳拘獲、翌晨解送臨時法院、即據中西探員聲明前情、並稱、被告在捕房業已承認、供出案中起意、邀往搶刦、其贓物均由伊取去、請求延期、俾得拘拿同黨云云、又據原告鄭謝氏投稱、被告前與我之鄰居蔡寡婦相識、是以認識、本案未發生之前兩日、曾至我家二次、謂蔡寡婦欲邀我至伊處談話、我均卻之、昨日上午十時餘、被告從後門而入、至我之臥房內、謂今日蔡寡婦定欲着我至伊處、商借銀洋、是時我睡在床上、尙未起身、詎被告突然袖出手槍、對我胸畔、並稱、汝有鑽戒一只、速速交出、我不願、被告即在枕底下將鑽戒取出、連同鈔票銀洋三十一元、並鍍金帳鈎一副、悉納懷中、臨行向我云、不得報告捕房、否則開槍將汝擊死等語、惟被告逃逸後、我即鳴警笛、奈已遠揚矣、遂報告捕房、將被告拘案、惟我之鑽戒一只、價値三千七百元等語、又據女孩金弟證稱、原告係我母親、是日在樓上目睹被告以手槍對我母恐嚇、嗣搜取鑽戒及將帳鈎等物納入袋中、下樓而逸、詰之被告陳春榮供、向業漆匠、原告之夫名鄭梅堂、係一自相人、與我認識已有多年、去年十二月二十六、我至原告家商借銀洋、詎伊夫梅堂分文不允、反將我辱爲竊賊、當時我憤懣塡胸、答其以後當心、遂恨恨而去、現原告家中發生盜刦、是以誣指、我此番從鄉間來滬、就擱在東新橋雲洲旅館、祇有一天、欲往漢口某輪船上充當職務、原告所供完全子虛、並延律師辯護、原告鄭謝氏聞語、謂告夫係一正當商人、現開爵祿安樂宮兩大旅館均係大股東云云、推事核供、諭被告還押、候改期查明訊理、

警訊

◎長浜路　匪徒王富全、晚前在法租界長浜路僻靜處、攔住行人陳大漢、出示手槍恐嚇、當被刦去棉袍一件、及現洋等物、攜贓而逸、後由事主大聲喊捕、適有探目巡緝到來、上前將王追獲、當在身畔抄出僞手槍一支、帶入捕房、押候查明有無犯過別案、再行解究、

◈　◈　◈　◈

關門毒打

債主負重傷

在楊樹浦龍江路口廣林里口開設豐祥酒店之甬人王福海、四十四歲、前年有在協隆紗廠做鉗匠綽號桂花麻皮者、向王借去一百五十元、前日中午王喊其姪雲初往索利息、麻皮謂已預備百餘元、囑伊叔明晨來、將借項算清可耳、昨晨七時許、王即前往、詎有三人、關緊大門、持鐵尺、將王毒打、並以衣蒙其首、事爲鄰人所悉、往告王妻趕來、見其夫倒在梯下、身負重傷、不能言語、凶手均已逃逸、當經四一一號華捕查悉、送醫院求治、察得腦後骨已碎、受傷甚重、恐有性命之虞、

跳河傷胎

少婦嫌夫貧 私奔被破獲

山鄉民楊雲泉之次女雪珍、二十一歲、頗具姿色、新近嫁附近周家塘縫工張根香爲妻、惟雪珍在未嫁之前、早與毘鄉開設雜貨店之張銀祥發生戀愛、過門後、以其夫所入甚微、且無家產、故於昨晨攜取衣包、潛至銀祥店內續歡、被人奔告其夫、根香得悉、遂糾集親族多人、趕至銀祥店中、將男女兩人一併拘獲、並在銀祥店內抄出衣服二十四件、斯時前往觀看者、途爲之塞、而雪珍因顏面攸關、乘人不備、潛至河岡盡、經人救起、惟身已懷孕、不免傷及內胎、刻正請醫診視、而根香以銀祥有拐伊妻行爲、現已具狀法院、請求究辦、

利用私逃學徒

教授竊術 坐享其利

移解公安局訊辦

滬西漕河涇鎮西首老坟無賴常州人張福根、三十二歲、居處無定、專事招留習業逃出之學徒、教授竊小袋金鎖片金木魚及菜市中搶竊銀錢、並在停車地點摸竊行人皮夾、沿途攫取婦女飾物、居家所晒衣服等技、彼則從中坐收漁利、茲爲一區一分所巡官孫玉林偵悉、張匿居南碼頭附近三角街源興小客棧內、當於日昨上午一時許、將張獲住、搜出當票多張、並又拘獲其所招留之學徒李亞頭、徐桂寶、孫大喜、孫小喜等、一併帶回該所、據李亞頭供、十六歲、湖北人、家住閘北姚家衖橋、徐桂寶供、十八歲、江北人、住居李家相近地方、孫大喜供、十七歲、江北人、家住閘北漢中路、孫小喜十四歲、亦江北人、與大喜在一處居住、詰之張供稱、家住龍華鄉間、對於以上情形、完全否認、所長以其犯案纍纍、豈容狡賴、遂令申解市公安局訊辦、

暗殺案凶首

在華界捕獲

公安局四區署昨據戈登路捕房華探毛伊文報稱、有暗殺案凶首徐小雲子、匿居閘北梅園路梅林里三十一號、請派警協緝等情、當飭弓巡官率領長警、按址密往、將徐並嫌疑犯蔣瑞增、同居人王國康二名、拘回總署、據蔣供、三十二歲、現住大通路經遠里一千零零五號、向業拉包車、今晨到王處借錢、突被拘拿、王供三十六歲、在公共租界電車公司爲司機人、與徐雖相識、而於暗殺事、實不知情等語、梅區長得供後、以王容留匪類、暫爲拘押、候偵查再核、凶手徐小雲子着交來探帶回捕房訊辦、

詩聖庵和尙打開頭

禪房中縱情作樂

自傷？被傷？未有證明

住持僧否認此說

旅滬湖州同鄉所組之湖社、以詩聖菴係湖州人士集資建造、有權過問該菴事務、現住持諦松品行不正、曾命其將職務移交諦明掌管、而諦松則把持不遵、月初且與該菴法乘默和等僧衝突之後、諦松延律師在臨時法院控告法乘等率衆行凶、刀傷其頭部等處、法院據狀、出票傳訊、被告供諦松頭部之傷、係被自用鐵匙括破等語、前日午後續審、據諦松供、陰歷正月二十七日夜三四時、被告等在該菴大廳將伊用繩綑縛、抬至房內、由法乘在背後以小刀戳傷伊頭、默和則扣伊喉、致不能呼喊、嗣經友人聞信報告伊之常年法律顧問代理律師朱斯芾、轉報捕房、派探來菴、始救出等語、繼由被告住持十餘年、被告等均係伊所雇、此次被告等所爲、當係受外人運動所致、繩索由法乘自樓上取來云云、推事詰該僧所供、頗多疑點、故反復研鞫、旋訊以刀之形狀、諦松答刀小未見、且係從背後而戳、問然則何以知係被告行凶、該僧稱伊目覩者、朱律師遂向諦松曰、其實係爾於陽歷三月九號晨睡起開門、突呼救命、志淸僧出聲走至、爾即指其行凶、提起控告、但爾之此舉、純因正月間爾在菴內秘室與數婦人或賭博或吸鴉片縱情作樂、被本案被告三人入室窺破、爾不覺慚愧、懷恨在心、於今乃藉端控告、此爲眞相、爾其有說乎、該僧完全否認、朱律師又向之曰、不但與婦女在秘室賭博吸煙、且將該秘密室中加以精美之陳設、銅床也、香粉也、香水也、舉凡香艷之物品、莫不具備、何所需耶、該僧亦不承認有此種設備、朱律師曰、此可調查、恐難抵賴、並再詰以前曾閉關否、該僧對此承認、謂此乃在蘇之事、復詢以閉關之原因、則不置答、朱律師遂向之曰、是乃嫖妓而閉關也、豈又欲諱耶、然該僧又否認、庭上詢原告律師有無其他人證明、曰有、捕房中西探員可證明赴該菴調查情狀、惟以未奉傳票、故今日皆未投案、推事即決定將案展期至下月十七日午後、繼續審理、並諭知老閘捕房捕頭、轉飭華探宋秉正及西探屆期到庭作證、

永遠不賣妻

離婚打消

和解具結

住居閘北烏鎭路小菜場地方鹽城人余德福（即余德輻）之妻余許氏、前曾背夫出走、後經設法尋回、此次又於本月中旬兩度出走、余往尋無着、乃投上海地方法院刑事起訴伊妻余許氏捲物潛逃、奉諭查傳、而該氏則延姚建律師向地方法院提起離婚之訴、其措詞略謂原告現年念歲、於去年廢歷五月間與被告余德福成婚、無如被告家中人口衆多、故難度日、兼之被告屢欲將原告變賣、原告不從、因此迭遭毆打、請求離婚等語、昨日上午奉諭推事官開庭審理、據被告余德福供、並不將她虐待、又無變賣情事、況我們夫婦向來和睦、此次涉訟、乃她聽人唆使、要求成全、問官即爲之和解、諭被告以後不准將原告變賣及虐待、而原告供稱、丈夫不賣我、則我亦願隨夫同去、官諭被告具永遠不將妻變賣切結呈案、和解成立、遂退庭、

汽輪撞貨船

棉紗損失

死一舟子

振祥紗花號有棉紗二百件、裝載汪光裕船往嘉湖、昨日駛在龍華灣浦面、忽被外人之白相汽輪從後猛撞、船夥撞落四人、船身損壞、棉紗在艙面者盡行撞去、該汽內之貨亦受濕水、該汽輪見肇禍、即停駛援救、但一夥已隨風浪激去、不知下落、汪船由該汽輪拖至灘邊擱住、汪乃回報振祥號、現向該輪交涉、索賠損失、

吳淞殺羊弄

火燒江北草棚

吳淞三陽路（即殺羊弄）江北棚戶王小四子家、昨日下午一時許、突然失火、旋經救熄、計焚去草屋四間、事後調查、王係皮匠、白天挑担出外工作、祇有小孩留於家內、因午炊竈內餘燼延及柴薪、遂致起火、

茶肆械鬥案

續獲帮凶

前日滬西極司非而路康腦脫路間之金司徒廟附近小茶館內、發生械鬥、已紀昨報、茲悉曹家渡六區警署警士昨日得人報告、有是案帮凶兩人、在該鎮五角場地方等情、當經前往、拘獲王阿菊、（二十八歲無錫人）胡炳錢、（二十四歲寧波人）兩名、旋即備文將前日拘獲之宋錫恒唐錫根及王胡一併申解公安局訊究、

姑姦自殺女子

屍體驗明

拘顧阿都訊究

法租界蒲石路新康里十號後樓居民開設□□之湖州籍人楊李氏之十九歲女兒顧蓮珠、日前因與姊夫顧阿都發生姦妒之事、吞服鴉片自盡、已誌昨報、昨由法公堂聶承審官蒞驗屍所、升坐公案、即據尸母楊李氏稱、女兒因與北京路開設廣成□拖鞋布店主顧阿都發生姦姦、服毒身死、求請伸雪等語、當經聶君驗得蓮珠委係生前服毒身死、諭令尸屬棺殮、一面諭著捕房拘拿顧到案訊究、

形形色色

暴斃候驗

碼頭船戶李阿才之夥王毛、前日上午將船泊於蘇州河內山西路橋下、忽覺頭痛、遂而加劇、當經李送往醫院、醫治無效、移時畢命、詎昨日有無賴多人、假王之親戚爲名、向李強索棺殮費二百五十元、李不允、往陸家嘴水巡捕房報告、當由該捕房諭將屍身運往救生局、聽候檢驗致死原因後、再行核奪、

流落異鄉

杭州人陳琴福、向在原籍某燭店爲夥司、因故停歇、日前來滬尋友謀事無着、而所帶川資用罄、並將身上所穿棉袍等物典質殆盡、無法回里、流落異地、昨午在海寧路一帶徘徊、被捕查見、以其形狀可疑、帶入四司房、詢明前情、諭令暫留、候法院核示、

竊取生鐵

甬籍王吳其石明山兩人、前晚潛至法新租界王長生木作場內、竊取生鐵一千三百磅、正在車運之時、適有包探到來查見、一併帶入捕房、押候解究、

小便失竊

太倉人楊關武、昨晨六時許、行經石路、因內急、即至陶朱里對過之某弄內小便、詎有匪徒二人、乘其不備、即將楊置在身傍之籐包一只、禮帽一頂、攫之而逃、楊小便畢、追至弄口時、已不知去向、

索物被毆

住居閘北中山路唐邢氏之女小妹、二十一歲、向在紗廠作工、與開設鐵店之劉阿寶發生戀愛、邢氏亦即隨女度日、近因劉業荒、生活維艱、小妹不甘貧苦、乘劉出外之時、將家內所有、攜之而去、母女二人寄居於小姑妹家、昨日上午九時許、劉在途中窺遇小妹、即隨至小妹家、當向其索回衣物、不料小妹非特不肯給還、且母女二人將劉毆打、適被該處崗警瞥見、一併拘回四區警署、經區長訊問一過、一併示罰、

農事參觀團今日赴蘇州

▲第二集團軍農事訓練班軍官五十餘人、日昨赴真茹中華農學會農事試驗場參觀、下午由商品檢驗局農産物檢查所等機關參觀、晚間愛國司長農部假座少年宣講團招待、定於今日離滬、前往蘇州參觀、

康泰輪打撈一時無法想

康泰輪船在三夾水與意艦相撞沉沒、該輪係鎰大公司所有、大豐洋行經理、昨因該輪浮起後、該公司以此處係航行要道、急欲拖開、當雇會德豐拖駁公司前往拖駛、奈因船身較重、無法動搖、現由該公司顧問美敦洋行會同大豐洋行會商打撈進行、

零碎新聞

▲全國電局職工會推代表赴京向三全大會請願、該代表一行人已於昨晚返申、

▲南京路中市華新公司已於三月廿八號起舉行春季大減價廿五天、特大批新貨分列舖面二樓、供客參觀選購、其中最別緻者、如各種新裝男女套服、手提皮袋、時式衣料、西式用品、極受顧客贊美、新到花邊呢帽緞料極夥、售價非常便宜、間且有五角一元便宜貨出售、

▲世界基督教青年協會會長毛勒博士於日前由美國紐約來滬、本埠西僑青年會於前晚七時在該會開年會時、並宴請毛博士演講、到各國駐滬青年分會代表、及該會會員等二百餘人、本埠各國軍政當局、如領事署工部局、以及駐滬各海軍當局等均有參加、

▲少年宣講團演講藝術兩部同志、定今日星期六往羅店服務、舉行民衆同樂會、又該團所發起之月份牌展覽會、公開展覽一星期、連日參觀者甚爲擁擠、現定三十日正午行閉會式、有意研究者須即往觀、

▲每年一度之萬國商團競走會、定於四月十六日舉行、茲悉警備司令部、業已函復交涉公署、對於萬國商團競走過境華界一節、表示許可、

▲浦東陸家嘴緝私水巡捕房包探劉添裕、沈元芳、因事呈請辭職、全體華捕挽留無效、業經捕船鎰核准、遺缺以華捕目程永年黃鷹林擢升、所遺二捕目缺、以醫和奎胡長青兩華捕升充、

天氣報告

天文台報告、昨日天氣陰寒、揚子江沿岸有霧及微雨、東北風由中國沿岸至山東及遼東灣處、最高溫度爲五二·五、最低爲四二·八、預測今日天寒有雲、氣候稍升、有西北北風、

招商局帳調查結果
審查總報告日內即呈國府

戊辰社二十九日南京電、交通部秘書雙清、航政司長殷汝耕、及審計院第二廳廳長賀世緒等、二十八日午後三時在部會商調查招商局帳目結果、議決將所作報告共同審查、作一總報告、不日即將分呈行政院及國府核辦、

赴漢國展會秘書報告經過

上海國貨旅行團第一批團員八十六人、乘江慶輪由漢返滬、茲錄報告如下、本團上月廿一日登江新輪、計五十二工廠、一百五十二團員、於輪中代表會改組團務、分工合作、廿六日抵漢、漢國展會總商會及各界率領軍樂隊歡迎登埠、寓永安大旅社、設立臨時辦公處、休息三日、整理出品、佈置場位、本月三日舉行開幕典禮、招待各界、每日遊客驟增五六倍、平均在萬人以上、價廉物美、備受歡迎、宣傳方法、除文字演講話劇外、舉行飛機發傳單、聯合特刊、汽車、大游行、並分發蓋印傳單、憑領贈品、其熱烈情形、殊爲漢口空前絕後之盛舉、本擬根據籌委會決議案、展覽兩星期、奈以各界挽留之盛誼難違、展期三天、至二十日始行閉幕、設宴杏花樓、歡宴各機關各團體、聯絡感情、市政府國展會、漢陽漢口商會、分別宴請本團職員、席間均有報告演說、頗爲熱鬧、席散時、分贈來賓國貨出品一大包、價值兩元以上、並題贈各機關各團體大鏡框各一座、分函辭行、以誌紀念、廿一日以各輪延擱、不克起程、爲珍重時間、連日游覽黃鶴樓、紅山兵工廠、紀念碑各名勝、以廣見識、一再要求、始得招商局允許、於廿四晚特放江慶輪赴漢、本團團員抱與國展會共始終起見、特留一部分在漢、計十六工廠、其餘悉趁江慶返滬、晝夜趕行、沿途不停、廿六日抵滬、此行營業雖不甚發達、然予武漢各界認識國貨之機會、提倡國貨之印象、極形偉大、而成績之優良、名譽之隆望、較歷屆爲顯著者也、臨行時、聞國展會當局以滬廠休業、影響全會精神不少、亦提早於廿六日閉幕、可見旅行團售品關係國展會至重且大云云、

商場行市

厘拆均跌

▲洋厘　昨三月二十九日、厘市趨勢萎軟、交易不暢、因適西節、銀行封關、洋商進出尤爲寂寞、而價續低、上午七錢一分八厘六二五、較前日午後、計跌一毫二五、午後七錢一分八厘五、江南小洋仍爲六錢一分五、廣東雙毫加半厘、早市五錢八分六厘二五、午後五錢八分六厘二五、銀元同長一千文、計大盤四百十三千文、衣牌加七文、計二千九百六十八文、角坯二百四十二文、貼水十五文、

▲銀拆　昨因銀行休假、銀兩進出呆滯、華商用途亦稀、各莊收解不繁、而銀拆復以鬆動、早午兩市轉呆、爲五分、較前天午後計減落二分、

粉市續跌

昨日粉市開出、續趨下跌、上午二月份收盤、計跌二厘半、[illegible]、三月份亦跌二厘半、[illegible]、四月份[illegible]、六七兩月不動、[illegible]、午後二月份原價、三月份續跌五厘、四月份[illegible]、五月份[illegible]、七八兩月跌五厘、則仍不動、故該兩市買賣、勢力平均、故無甚上落、津帮在市、則時出時進、本帮以二月份交割無甚正宜從事了結、自無心思添做新交、對於遠期、則仍難投機、祇得兩抱觀望態度、故各月份除三月交易略見暢旺、餘均冷寂、聞月內尚有一餘萬包洋粉到申之說、

大條縮

昨日大條、由英倫來電、近期[illegible]、英金二先令[illegible]、[illegible]

標金略高
今日起停市三天

昨廿八、外國清明、銀行封關、故金業交易所營業時間、祇上午十一點至十二點止一小時、同業中買賣尙稱平定、物品條子稍有進出、順利永大萬興等皆係賣出頭寸、而買進者大致零戶補空、人心似堅、乃價稍已提高、計五月份開盤三百五十三兩三錢、[illegible]

交割日之棉市

昨（廿九日）紐約棉市平穩、大幅雖佳、被空頭補進及銀行徬徨人心有力所挺漲、計各月期價大七至廿五磅音、現貨大十個磅音、利物浦棉市、五月期大一一辦士、七月期大一一辦士、十月期大一一辦士、現貨大一一辦士、孟買市、初隨紐約而漲、但後以投機家賣出而跌、計平茄頓大一羅比、奧姆辣及勃洛去各大三羅比、本埠棉市、以交割期[illegible]、現貨全無做開、紗布交易所復停市交割、故市況格外冷靜、交易所[illegible]、

交割日之紗市

昨日紗布交易所停市履行交割、計共交割十六支標紗共二萬八千六百包、[illegible]、交割價[illegible]、共交割二萬五千一百包、價銀四兩、總價金共八十五萬三千四百兩

公債漲而復跌
善後現貨陡漲二元餘

昨（廿九日）華商證券交易所各債期貨市況仍頗熱鬧、進出殊旺、尤以善後及整六兩種交易最盛、計成交總數爲四百九十萬元、中計善後公債達一百九十五萬五千元、整六一百二十三萬五千元、續發九十六萬五千元、七長七十四萬五千元、現貨交易雖做開種類尚多、惟推出依然寥寥、計全日成交九六公債六萬元、二五券二萬七千元、續發二五券二千元、捲煙券六千元、善後公債三萬一千元、七長及整六僅於上午做開各一千元、至各債市價經過情形、均初漲後跌、前後兩市鶴蹺不相同、故上落亦頗甚、全日均差一元許至一元半以上、然上午開出市氣頗佳、買方進買殊屬勁利、是以價格步高、於前市收盤爲各債最高時期、均較前約漲二元半左右、及後市情變後變、賣戶拋出之勢又漸增盛、而人氣轉虛、多戶散手亦不乏、於是價又驟轉向下、收市仍疲降、如善後遠期價跌至與前日相同、整理債除五月期均大七八角外、其近期與續發[illegible]

市價一覽

（星期六）二月二十九日　市價

[illegible]

國內匯兌

銀行公會報告各埠匯市　[illegible]

各國金銀貨幣價

[illegible]

銀洋錢市

早市開出行情　[illegible]

物品證券交易所
（昨逢交割停市一天）（標金以九七八標準）

[illegible]

華商證券交易所

上午做開行市　元本位

[illegible]

上海麵粉交易所

上午做開行情　（兩本位）

[illegible]

滬南米市

[illegible]

滬北米市

[illegible]

大沖油豆餅市

三月二十九日下午四點鐘滬　[illegible]

油豆餅

昨日滬南午前采交堂油豆餅彙市　[illegible]

現貨麵粉

[illegible]

糖市

[illegible]

華商紗布交易所三月份交割配合表

順手十六支棉紗人鐘標爲十支廿支代用（交割價格一八三·〇〇兩）

棉花漢口細絨標準（交割價格四三·〇〇兩）

[illegible]

同伴遊春

春光明媚、心神怡愉、遊行郊外、尤足暢胸襟、婦女體弱、輒覺步履疲乏、氣喘痰咳、是乃血虧經衰、肺癆損症、宜速服本藥房發行之

人中寶　補血調經　培養全身

保肺漿　化痰止咳　根治喘咳　百病霍然、

價目　人中寶　大瓶二元　小瓶一元　保肺漿　大瓶二元　小瓶一元二角

上海四馬路中市

太和大藥房總發行

中外各埠分店各大藥房均有出售

金市
（上海錢業同業會報告）

[illegible]

無錫米市

[illegible]

無錫雜糧市

[illegible]

無錫紗市

[illegible]

利物浦棉市

[illegible]

紐約棉市

[illegible]

孟買棉市

[illegible]

煤油

[illegible]

船期

三月二十九日

進口輪船報告

[illegible]

出口輪船報告

寧波班、長江班、揚州班、溫台班、定海石浦班、穿山定海班、南洋班、福州班、溫州班、北洋班　[illegible]

外洋輪船報告

西雅圖班、德國亨寶班、英國倫敦班、國馬賽班、溫哥武班、舊金山班、瓜哇班、青島大連班、神戶長崎班　[illegible]

今日戲目

電影

戲院	地址	片名	時間
北京	北京路貴州路	女子的玩物	三時　五時半　九時一刻
上海	北四川路	碧海情花	三時　五時半　九時一刻
東海	東西華德路茂海路	球大王	三時　七時　九時
東華	法租界霞飛路	情仔	五時半　九時一刻
東南	民國路	從軍夢	三時　五時半　九時一刻
共和	西門外方板橋	過眼雲烟	三時　七時　九時
武昌	東武昌路	菲律濱大戰	三時　七時　九時半
通俗	大東門南小南門北	頑童就學	二時半　七時　九時
中華	吉祥街	黑奴魂	三時　七時　九時
奧飛姆	曹家渡五角場	大鬧萬花樓	一時　三時　六時半　八時
中央	六馬路	荒塔奇俠	三時　五時半　九時一刻
新中央	海寧路	機械奕人	
恩派亞	法租界霞飛路	最後一笑　租妻秘密	三時　五時半　九時一刻
萬國	虹口	紅蓮寺	三時　七時　九時
卡德	卡德路	荒村怪俠	三時　七時　九時
世界	閘北	凡爾登大戰	三時　六時　八時
夏令配克	靜安寺路卡德路口	小英雄	二時半　五時半　九時一刻
卡爾登	靜安寺路	男女罪惡	二時　五時半　九時一刻
光陸	博物院路	男女罪惡	三時　五時半　九時一刻
愛普廬	北四川路	良友	三時　五時半　九時一刻
大光明	靜安寺路	刀光情影	二時半　三時　九時一刻
奧迪安	北四川路	梨娘艷	二時半　五時半　九時一刻
好來塢	海寧路乍浦路	處女奇情	二時半至十一連映不停
百星	老靶子路	紅顏碧血	二時　五時半　九時一刻

舞臺劇

共舞台（法租界）　日戲 頭本水滸傳　夜戲 全本武則天　演員 書叫天 白牡丹 陳佩卿 碧雲

大舞台（三馬路）　夜戲 十回 林四娘　演員 尚小雲 楊寶忠 小翠花 金少山

第一臺（四馬路）　日戲 二本開天闢地　夜戲 四本開天闢地　演員 劉筱衡 蓉麗娟 安舒元 陳筱穆

上海舞臺（四馬路）　日戲 全本風波亭　新玉堂春　夜戲 十一本 十二本 寶扇恨　演員 張如庭 趙如泉 郭春華

滬寧火車表

上行車 / 下行車　[illegible]

▲附誌　上海北站開車[illegible]

白鳳丸

月經白頭之子氣　手經期帶暈不宮血　治不腹小目受虛兩　調痛產暈冷者虧

廣東種德園秋製

白鳳丸價目

一品每盒一丸洋一元
加料每盒二丸洋一元
雙料每盒四丸洋一元
單料每盒十丸洋一元
一品小丸每兩洋一元
加料小丸每兩洋五角
單料小丸每兩洋三角

總發行所　上海河南路中　廣東種德園老藥局